GIGANTESCO APAGON: MEDIA CIUDAD SIN LUZ Y SIN AGUA

• Información Página 3

ASALTARON OTRO BANCO EN CORDOBA: SEIS MILLONES

• Información Página 2

EL "GORDITO": 35319

REPARTIO 1.800 MILLONES; SE VENDIO EN PALERMO, MATADEROS, FLORES, PATERNAL Y LOMAS DEL MIRADOR

• Inform. Págs. 12 y 13

"GORDITO". Bajo el estricto control del escribano Castro Feijóo, un empleado de la Lotería coloca en la pizarra el número favorecido con el "gordito": 35319.

ARDIO UN SUPERMERCADO. El fuego estalló en amplio galpón de mercaderías de Llaneza, en Wilde. Las pérdidas fueron millonarias y dos bomberos resultaron heridos. Hubo susto entre el personal femenino. (Pág. 9).

LANUSSE HABLA A LAS 20.30: ANUNCIA NUEVOS SALARIOS

• Información Página 3

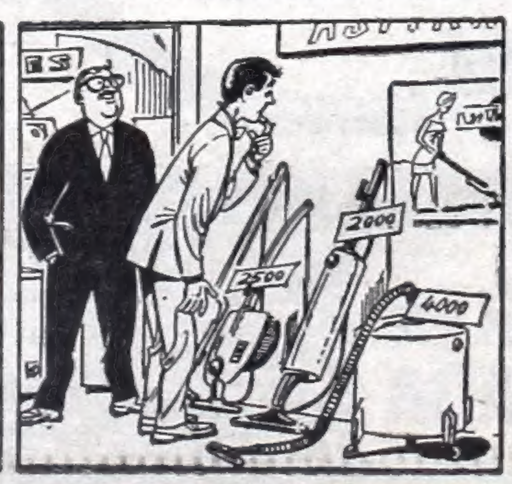

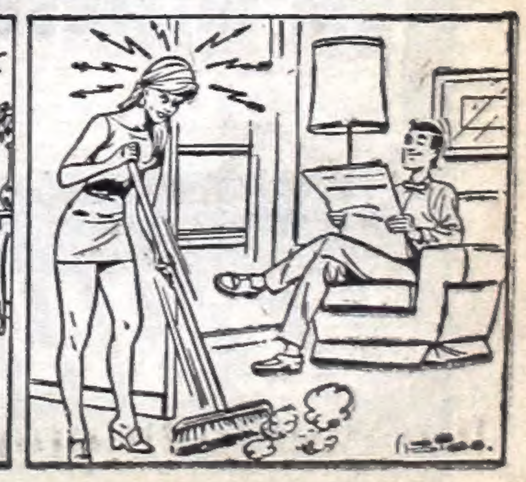

ASALTARON UN BANCO

Ladrones Madrugadores se Llevaron 6 Millones

CORDOBA, 30 (De nuestro corresponsal). — Esta mañana, poco después de las 7, fue perpetrado otro audaz asalto a una institución bancaria. Los malvivientes lograron finalmente huir, llevándose $ 6.000.000 moneda nacional. En forma verdaderamente cinematográfica, redujeron al personal del banco y a los clientes que se hallaban en el local. Se los busca ahora intensamente, pero ninguna pista certera tiene la policía para poder ubicarlos.

● DETALLES DEL ATRACO

El banco elegido esta vez por los asaltantes, que actuaron decididamente en número de cuatro, es la sucursal General Paz del City Bank, situada en la esquina de las calles Ovidio Lagos y 24 de Setiembre, en esta capital provincial.

Los individuos, jóvenes, bien vestidos, llegaron hasta la puerta de acceso al banco y redujeron rápidamente a un agente de policía que estaba de guardia, amenazándolo para ello de muerte. "Si te quedás quieto —le dijo uno de los desconocidos— no te va a pasar nada". En un primer momento, el policía intentó resistir el atropello, pero fue dominado sin miramientos.

Ya en el interior del local bancario, los asaltantes, blandiendo sendas pistolas, encañonaron a empleados y clientes y los conminaron a obedecer sus indicaciones, rápidamente. Inmovilizados por la sorpresa, ningún empleado atinó a hacer sonar las alarmas. Los cuatro atracadores se dirigieron hacia el lugar donde se hallaban las cajas fuertes y ordenaron al tesorero que fueran abiertas, logrando apoderarse así de los seis millones de pesos moneda nacional. Los clientes y empleados tuvieron que permanecer de bruces, contra el piso. Cuando introdujeron en una bolsa de cuero el dinero sustraído, los asaltantes se dispusieron a retirarse. Uno advirtió: "Permanezcan así unos minutos, porque si alguien sale detrás nuestro, lo vamos a matar...". Los sujetos, dicho eso, salieron y, casi corriendo, hicieron un recorrido a pie de 100 metros, hasta que se introdujeron en un automóvil de color celeste, donde eran esperados por otro individuo, que se hallaba al volante, listo para salir a velocidad. Al alejarse, siguieron por la calle Ovidio Lagos, pero después se ignora qué rumbo tomaron. Al alertarse a la policía, se inició la búsqueda con varios vehículos patrulleros, pero fracasaron los intentos por localizar a los malvivientes.

● SOSPECHOSOS

Ha trascendido que en los interrogatorios iniciales hechos por funcionarios policiales entre los empleados del banco asaltado, algunos coincidieron en expresar que habían visto, en los últimos días, por las inmediaciones del edificio de la entidad, a dos sujetos cuyas características físicas eran parecidas a las de dos de los asaltantes. Esto revelaría que los malvivientes hicieron un minucioso examen del "terreno", antes de decidirse a dar hoy el golpe.

INAUGURAN SEDE DEL PARTIDO RENOVADOR

Con la presencia de numeroso público y dirigentes políticos fue inaugurada la sede central del Partido Renovador. En primer término hizo uso de la palabra el Secretario General de dicha agrupación política quien expresó: "nuestra principal aspiración es ser un instrumento capaz de renovar las estructuras políticas, sociales y económicas del país". Posteriormente habló el señor Fernández Gil quien al referirse al lema partidario destacó que éste significaba "una Argentina ganadora en todos los ámbitos: en el político, en el cultural, en el mundo de las ciencias y del arte, pero fundamentalmente estamos por una Argentina ganadora en el campo de la justicia".

El prosecretario general del Partido Renovador, doctor Fernando Sabsay, en su disertación afirmó que lo primero que exige una solución para los problemas económicos es estabilidad y consenso popular, destacó también el orador la ineficacia de las recetas salvadoras y afirmó que sería posible sostener el crecimiento económico mediante un adecuado equilibrio entre la iniciativa privada y la función reguladora del Estado.

GAUCHADA IMPRESCINDIBLE

Tiene solamente 45 años de edad, es padre de cuatro hijos y hace 26 años que trabaja en el Frigorífico Lisandro de la Torre, ahora en su Sección Veterinaria. Pero ha sido casi siempre un hombre de pobre salud: Amado Oscar Tórtora vive con un solo riñón, tiene un dedo inutilizado en un accidente de trabajo, y hace pocos días se le produjo una peligrosa dehiscencia de una operación por hernia practicada hace cuatro años.

Este último accidente dio lugar a un descubrimiento aún más grave: el señor Tórtora tiene una seria afección cardíaca, que obliga a ponerle una prótesis de válvula, porque, de lo contrario, los médicos no le pueden garantizar más de dos años de vida.

Y aquí viene lo irrisorio e indignante: el señor Tórtora, obrero ejemplar, que ha entregado una vida entera —y su salud— a la empresa en que trabaja, no encuentra solidaridad ni en su gremio ni en la misma empresa

En el sanatorio San Cristóbal, de la calle Santiago del Estero al 700, le piden **tres millones de pesos "viejos"** por la delicada operación: hay que abrirle el tórax, entrar en el mediastino, rajar el músculo cardíaco y colocar la pequeña válvula de material plástico en el sitio de la natural ya inservible. El frigorífico se niega a solventar este gasto, totalmente fuera —huelga decirlo— de las posibilidades económicas del paciente.

Pero no es esto lo peor: tampoco su sindicato está dispuesto a facilitar el dinero para la internación y la operación. Nos negamos a creer que la entidad gremial asuma una actitud que es francamente delictuosa, ya que la ley de Obra Social prevé y soluciona casos como el presente. Parece, más bien —según sospechas manifestadas en nuestra redacción por el señor Roberto Paulo Tórtora, hermano del enfermo—, que son la desidia y la desaprensión de un delegado de sección las culpables de una situación en que se juega la vida de un trabajador.

Insectos Benéficos: Producción Masiva

MEXICO, 30 (EFE). — Un laboratorio para la producción masiva de insectos benéficos entrará en funcionamiento a partir del mes de mayo de 1972 en el Valle de Apatzingan, en el Estado de Michocán. El laboratorio producirá de 800 a 1.000 millones anuales de este tipo de insectos que atacan a las plagas.

CASO FILLER: RENUNCIARIA EL RECTOR CARLOS PANTIN

MAR DEL PLATA, 30 (De nuestro corresponsal). — Pocas son las novedades registradas en la investigación del caso Silvia Filler, la joven estudiante que fue asesinada a balazos el 6 de diciembre mientras participaba en una asamblea en la Universidad Provincial. Se supo que, no obstante la realización de nuevas pericias balísticas que serían ordenadas por el juez, doctor Hermenegildo Martijena, se tendrían en cuenta las pericias ya efectuadas por el departamento específico de la policía.

Las nuevas pericias fueron solicitadas por los abogados patrocinantes del doctor Roberto Filler, padre de la joven víctima, quienes expresaron disconformidad con el resultado de las realizadas y aportaron al sumario elementos para la consumación de las nuevas.

● PRISION PREVENTIVA

Se espera que el doctor Martijena, por otra parte, dicte la prisión preventiva del principal imputado detenido, Oscar Corres, de un momento a otro. Los abogados defensores doctores Horacio S. Maldonado y Roberto Horacio Raffaelli, están esperando esta resolución para iniciar su actuación.

● RENUNCIARIA PANTIN

Una renuncia que está relacionada con este caso se produciría una vez sustanciado el sumario. Sería el lincenciado Carlos Pantín, rector de la Universidad Provincial, quien habría expresado su propósito de hacerlo en tal oportunidad. El licenciado Pantín se ha visto involucrado en el caso, por declaraciones no oficiales de numerosos estudiantes.

Por otra parte, la Coordinadora de Repudio y Justicia, integrada por partidos políticos y centros estudiantiles, censuró la acción policial represiva del acto que se intentó realizar el lunes pasado por parte de padres, alumnos y docentes. La califican de "acción violenta de provocación e intimidación". También el Club Universitario dio una declaración censurando los acontecimientos estudiantiles y a los que ejercen la fuerza, tanto "desde arriba, como desde abajo".

OPORTUNIDAD UNICA

Acondicionador de aire

FEDDERS/bgh

Modelo R 165 F

especial para dormitorio, comedor diario, escritorio, etc.

sin anticipo y sin intereses

en 20 cuotas de $ 89, PRECIO TOTAL $ 1.780,

OZORES

Sociedad Anónima

OFERTA LIMITADA

BOEDO: Boedo 902 - 97-2165
BELGRANO: Cabildo 2359 - 73-6272
FLORES: Rivadavia 7299 - 63-5755
VILLA URQUIZA: Triunvirato 4055
LINIERS: Carhue 48 - 64-9205
MURO HOGAR: Bmé. Mitre 701

DISTRIBUIDORES DE DIARIOS, AGRADECEN

Agradeciendo la reciente sanción de la ley 19.118, que exime el pago de todo tipo de tasas e impuestos a la distribución y venta de diarios y revistas, en toda la república, visitó ayer al presidente de la Nación, teniente general Alejandro Agustín Lanusse, en la residencia de Olivos, una delegación conjunta de la Comisión Nacional Pro Defensa de la Distribución de Diarios y Revistas; de la Sociedad de Distribuidores de Diarios, Revistas y Afines, y del Sindicato de Vendedores de Diarios y Revistas. Acudieron los titulares de las tres entidades, respectivamente, los señores Eugenio Carnevale, Osvaldo Pepe y Martín Apichella.

En la primera audiencia concedida a su regreso del Paraguay, el teniente general Lanusse recibió a la delegación en la residencia, a las 20 de anoche, acompañado por el secretario de Prensa y Difusión de la Presidencia, don Edgardo Sajón, y el jefe de la Casa Militar, general de brigada Isaías José García de Enciso.

Cabe señalar que la nueva ley beneficia a unas cien mil personas de todo el país, vinculadas a la distribución y circulación de órganos periodísticos. En prueba de agradecimiento por su sanción y promulgación, se hizo entrega al primer magistrado de una plaqueta recordatoria del acto, un distintivo con la imagen del clásico "canillita" y un pergamino. Similares presentes le fueron entregados al señor Sajón, cuya intervención en el caso facilitó el logro de la legislación eximente de tributos.

Al responder a sus visitantes, el teniente general Lanusse ratificó una vez más "la firme decisión de las autoridades nacionales, de asegurar la plena vigencia de la difusión de las ideas y la información en todo el país".

DROGA PARA TARTAMUDOS

LONDRES, 30 (Associated Press). — Dos psiquiatras británicos informaron hoy que han ensayado con éxito una droga que podría traer alivio a las personas que tartamudean.

Diez pacientes que desde la infancia han tenido esa aflicción y no habían respondido a la terapia normal fueron declarados "notablemente mejorados" después de un tratamiento con la droga Haloperidol.

Las pruebas fueron realizadas en Liverpool por los doctores P. G. Wells y M. T. Malcolm, que dan cuenta de los resultados en el "British Journal of Psychiatry".

La tartamudez es la aflicción que hace que una persona repita los mismos sonidos vocales.

ENTRO EN ERUPCION EL VOLCAN VILLARRICA, EN CHILE, Y HAY TREINTA DESAPARECIDOS. TEMORES POR TURISTAS ARGENTINOS

TEMUCO, Chile, 30 (EFE). — Por lo menos 30 personas han desaparecido en una violenta erupción del volcán Villarrica, ubicado a más de 90 kilómetros de esta ciudad y registrada en la madrugada de hoy. Las localidades Pucon, lugar preferido por turistas argentinos dada la cercanía de la frontera y Conaripé, se encuentran aisladas.

El Villarrica se encontraba desde hace un mes en erupción, pero solo en la madrugada de hoy entró en violenta erupción, arrasando la lava cuanto encontraba a su paso, en un ruido sordo que sorprendió a los numerosos campesinos que viven en las cercanías, según las informaciones recibidas de Chile, y está densamente poblada.

Patrullas de carabineros (policía uniformada) y voluntarios se dirigieron al sector afectado. La ciudad de Temuco se encuentra a 680 kilómetros de la ciudad de Santiago.

LANUSSE HABLA ESTA NOCHE

Hará Anuncios Sobre la Política Salarial

Con acentuada expectativa se aguarda el mensaje que el presidente de la República dirigirá hoy, a las 20.30 a todo el país por radio y televisión para anunciar la política salarial que pondrá en funcionamiento el Poder Ejecutivo a partir de enero próximo. El teniente general Alejandro A. Lanusse, presidió esta mañana una nueva reunión de la Junta de Comandantes en Jefe que aprobó las escalas de aumentos que acordará el Gobierno tanto para la actividad pública como privada. Los porcentajes no han trascendido y sobre el tema se observa un cerrado hermetismo. El jefe del Estado analizó ayer en la residencia de Olivos con sus principales colaboradores los borradores de los estudios que fueron elaborados por los técnicos. Se admitió que esos estudios habrían determinado que los aumentos oscilarían entre el ocho y el 10 por ciento. Sin embargo se tiene la convicción de que el presidente Lanusse en la última reunión de hoy de la Junta de Comandantes habría adoptado una importante decisión con respecto a los salarios que habrán de acordarse a todos los trabajadores del país. Según algunas "filtraciones" de último momento sería el propósito del teniente general Lanusse estimar esos porcentajes de "miniaumentos" para adecuarlos a la realidad. Se habría descartado un aguinaldo extra y el aumento del ocho al diez por ciento en una primera etapa y otro incremento similar para julio de 1972. En cambio, el teniente general Lanusse estaría dispuesto a acordar un aumento para la primera etapa de enero que oscilaría entre el 20 y 25 por ciento para la actividad privada y del 23 al 28 por ciento para la actividad pública. En este último rubro se contemplaría también el incremento por asignación familiar, por esposa e hijos, escolaridad, profesionales y antigüedad. Cabe destacar que en reiteradas oportunidades el Primer Magistrado sostuvo que el Gobierno iba a asegurar el valor real del salario y de ahí el optimismo de muchos. Como se ve la expectativa se mantendrá hasta esta noche, pero los indicios obtenidos hacen presumir que los aumentos superarán la barrera técnica para ajustarlos a la realidad presente. Hay que tener en cuenta la tremenda incidencia que los reajustes de los servicios públicos (combustibles, gas, energía eléctrica, alquileres, transportes terrestres y aéreos), habrán de alcanzar en el magro presupuesto familiar. Por otra parte, el aumento operado en las tarifas de subtes (30 pesos el cospel) y del transporte de pasajeros con un boleto mínimo de 32 pesos cada tres kilómetros, están indicando que el reajuste de salarios debe absorber esos incrementos obtenidos por los empresarios del volante. Otro aspecto que repercutirá negativamente es el que se refiere al reajuste de los alquileres mediante la aplicación de la llamada "Ley Manrique". Se afirma que esos reajustes significarán en muchos casos un aumento de algo más de 10.000 pesos mensuales. El presidente Lanusse grabará su mensaje esta tarde en Olivos.

● REUNION DE LA JUNTA

El teniente general Lanusse presidió, a partir de las 9.5, una reunión de la Junta de Comandantes en Jefe en la que se dio aprobación final a la política salarial que se dará a conocer esta noche a través del mensaje presidencial. Participaron del alto cónclave los ministros de Hacienda y Finanzas, contador Cayetano Licciardo; de Trabajo, señor Rubens San Sebastián; el presidente del Banco Central, doctor Carlos Brignone; el subsecretario de Coordinación de la Secretaría de Planeamiento y Acción de Gobierno, general Lino Domingo Montiel Forzano, por ausencia del titular, brigadier mayor Ezequiel Martínez, quien, en uso de su licencia anual, está realizando una gira por Europa y Japón.

● DETENIDOS POLITICOS

Durante la tarde de hoy, el primer mandatario permaneció en la Residencia de Olivos. Se trasladó a la misma luego de su jornada matinal en la Casa de Gobierno. Al promediar la tarde se aguardaba allí a los ministros del Interior y de Justicia, así como a representantes de organismos de seguridad.

De acuerdo con un trascendido, tendría lugar una importante reunión durante la cual el tema principal de consideración sería el vinculado con la situación de los detenidos por cuestiones políticas y gremiales a disposición del Poder Ejecutivo.

Trascendió que uno de los favorecidos por una amnistía sobre detenidos políticos sería el dirigente gremial Raimundo Ongaro sin descartarse la posibilidad de que también Agustín Tosco fuera liberado.

FERROCARRILES: ACTA PARA ELECTRIFICACION

La electrificación de los servicios interurbanos de los ferrocarriles Roca y San Martín, y el mejoramiento de los servicios eléctricos de la línea General Urquiza, tendrá a su cargo un grupo de firmas japonesas, que ayer firmaron el respectivo convenio con la Empresa Ferrocarriles Argentinos (EFA). El documento fue firmado a las 19 de ayer en la sede de la entidad estatal, por su titular, general Emiliano A. Flouret, y por los señores Seisaburo Mukoyama y Jorge Kosterlitz en representación del grupo industrial nipón.

Para ser realmente válido, el convenio debe ser ratificado por el Poder Ejecutivo, y con tal fin fue enviado ayer mismo a consideración del ministerio de Obras y Servicios Públicos. El monto total por invertir en estas mejoras es del orden de los 200 millones de dólares, pero se descuenta su aprobación por el gobierno, dada la imperiosa necesidad de mejorar los servicios ferroviarios mencionados. Por otro lado, EFA responderá al "compre nacional" mediante una licitación cuyo anuncio hizo ayer el general Flouret. Se trata de adquirir cien locomotoras diesel hidráulicas de 200 caballos, fabricadas en la Argentina bajo licencia. El vencimiento para el envío de antecedentes ha sido fijado en el 29 de marzo de 1972, pero antes se realizará una precalificación y selección de firmas y marcas.

● ANUNCIO EN JAPON

TOKIO, 30 (Reuter). — Un grupo de firmas japonesas concertó hoy un contrato por 170 millones de dólares destinados a modernizar los sistemas de electrificación de los ferrocarriles urbanos de Buenos Aires. Al hacer el anuncio, Marubeni-Ilda Ltd., empresa contratista del proyecto, dijo que el contrato es el más importante acuerdo suscripto entre Japón y la República Argentina. El contrato ha sido estipulado en 52.700 millones de yens, y será reintegrado en moneda japonesa, en un período de 14 años. El gobierno nipón suministrará a los ferrocarriles argentinos un crédito en yens y facilidades de pago diferido para financiar la operación, dijo la empresa japonesa.

Agasajo en Honor del Amte. Gnavi

El primer mandatario y señora de Lanusse ofrecerán esta noche una recepción en honor del Comandante en Jefe de la Armada y señora de Gnavi. Tendrá lugar en el Comando en Jefe del Ejército y participarán el Comandante en Jefe de la Fuerza Aérea, brigadier general Rey; el almirante Carlos Guido Natal Coda, que reemplazará en el cargo al almirante Gnavi; ministros del P.E.; los jefes de los estados mayores de las fuerzas armadas, generales, almirantes y brigadieres y otras autoridades.

● CONDECORACION

En la Embajada de Bolivia fueron condecorados hoy el capitán de fragata (R) José B. Crespo y el capitán de corbeta Horacio Rodríguez. El titular de esa representación diplomática, señor Alberto Guzmán Soriano les hizo entrega de los diplomas y copias de los decretos por los cuales se les distingue con las condecoraciones de "Oficial" y "Caballero", respectivamente.

EFECTUO EL PRESIDENTE UN LLAMADO A LA COMPRENSION

"Solo a través de un gran esfuerzo de comprensión y reencuentro, de grandeza de espíritu y renunciamiento a posiciones sectoriales, podremos los argentinos, civiles y militares, superar con acierto la actual instancia del acontecer nacional", dijo el Presidente de la República, teniente general Alejandro A. Lanusse, durante la ceremonia cumplida este mediodía en el salón Blanco de la Casa de Gobierno durante la entrega de sables, insignias y despachos a los generales de brigada, contraalmirantes y brigadieres recientemente promovidos a esas altas jerarquías en las Fuerzas Armadas. Asistieron los comandantes en Jefe, ministros, secretarios de Estado y otras altas autoridades civiles, militares y eclesiásticas.

● EL DISCURSO

Luego de la entrega de los atributos de mando a los oficiales superiores de las tres armas, que fueron bendecidos por el vicario castrense y arzobispo de Buenos Aires, cardenal Antonio Caggiano, habló el presidente Lanusse.

"Tengo el honor —dijo—, y el orgullo de otorgar las insignias y símbolos de mando a los señores oficiales superiores que han alcanzado la cúspide de sus carreras en las respectivas fuerzas. Al alto grado de capacitación, al óptimo nivel de profesionalidad y al reconocido patriotismo de los señores generales, almirantes y brigadieres, se agrega ahora, de manera muy particular, la gran responsabilidad que asumen ante sus fuerzas, ante la Nación y, muy significativamente, ante la concreta circunstancia histórica que a todos los argentinos nos toca vivir. Esta responsabilidad para con las fuerzas armadas se traduce en el ejercicio virtuoso del mando, en el sacrificio cotidiano, en la entrega total al servicio, para lograr una mayor eficiencia y un constante perfeccionamiento de nuestras instituciones castrense en sus funciones específicas y conjuntas.

● LAS RESPONSABILIDADES

En el orden de las responsabilidades para con la Nación, los señores generales, almirantes y brigadieres deberán extremar su empeño, celo y capacidad para servir a las grandes causas de la soberanía nacional, la defensa de la libertad, la plena vigencia de la democracia y el impulso a la expansión económica y social que asegure la realización del hombre argentino. Un mandato que nace de los días iniciales de la Patria nos impone, hoy, más que nunca, el irrenunciable cumplimiento de esta obligación.

Con respecto a la concreta circunstancia histórica que nos toca vivir a todos los argentinos en la hora presente y en el futuro inmediato, corresponde resaltar la necesidad de una lúcida actitud y una consecuente conducta en el empeño por lograr una auténtica institucionalización de la República. De esa tarea, en que las Fuerzas Armadas y el pueblo todo están comprometidos, saldrá fortalecida la democracia, asegurándose su permanencia y legítima representatividad. Para que esa permanencia y esa representatividad sean coherentes y definitivas, reitero una vez más que es necesario vencer, en los hechos y en las conciencias, las estériles antinomias que perturbaron la vida argentina en el pasado. Solo a través de un gran esfuerzo de comprensión y reencuentro, de grandeza de espíritu y renunciamiento a posiciones sectoriales, podremos los argentinos, civiles y militares, superar con acierto la actual instancia del acontecer nacional. Tenéis, pues, ante vosotros, en definitiva, la responsabilidad de una empresa de trascendente proyección que, además, en lo esencial, implica el cumplimiento de un solemne compromiso asumido por las Fuerzas Armadas ante la Nación. Si bien mucho se ha logrado hasta el presente en el difícil camino recorrido, faltan cubrir aún etapas decisivas. En ellas, seréis depositarios, en buena medida, de las expectativas, la fe y la esperanza de un pueblo maduro y dispuesto a realizar su destino soberano".

● EN LA AERONAUTICA

El comandante en jefe de la Fuerza Aérea, brigadier general Carlos Alberto Rey, impuso las insignias a los siete oficiales que alcanzaron las máximas jerarquías en la institución. La ceremonia tuvo lugar, a las 8.15, en el quinto piso del edificio Cóndor y recibieron los nuevos atributos de mando los brigadieres mayores Abel Federico Martínez e Higinio González y los brigadieres Rodolfo Enrique Rodríguez, Jorge Alberto Filippini, José Antonio Noseda, Orlando Ramón Agosti y Antonio López Garrido.

APAGON: MEDIA CIUDAD QUEDO SIN LUZ

No es solo el calor. A esta calamidad que desde hace cuatro días viene agobiando a Buenos Aires y sus alrededores, y a toda la zona norte del país, se ha agregado hoy en vastos sectores de la ciudad y del Bran Buenos Aires, la falta de energía eléctrica. Ayer, un desperfecto en las instalaciones de la Italo, mantuvo durante casi todo el día, sin electricidad, a la zona norte, cuyos sufridos lugareños debieron prescindir del aire acondicionado.

Hoy SEGBA, la otra empresa suministradora del fluido eléctrico en la zona, la que sufrió un desperfecto en uno de los cables principales. Resultado: subterráneos que no caminan y falta de energía en vastas zonas populares, heladeras sin funcionar, bombas de extracción de agua, muchas calamidades, en fin, agravadas pr la ola de calor que, si bien atenuada, persiste aún.

La información proporcionada por SEGBA dice que a las 10.5 se produjo un inconveniente en la red del servicio eléctrico, en uno de los principales cables conductores, por lo cual quedó interrumpido el suministro de corriente en zonas del centro de la capital y el Gran Buenos Aires. Las zonas afectadas en la ciudad son las de Parque Centenario, Palermo, Villa Devoto, Villa del Parque, Villa Lugano, Liniers, Floresta, Villa Luro y Nueva Pompeya. En el Gran Buenos Aires, la anomalía abarca a La Matanza, Ramos Mejía, Morón, Castelar y Merlo. Es decir que los inconvenientes surgidos perjudican a la zona oeste del conglomerado capitalino.

La Compañía informó que se está trabajando para lograr la normalización del servicio en el "menor tiempo posible". No hizo saber, en suma qué tiempo demandará la reparación y restitución del fluido.

● LOS SUBTERRANEOS

Uno de los daños principales que ocasionó el inconveniente, fue la paralización de los servicios de transporte subterráneos: dejaron de funcionar los de las líneas A (Primera Junta Plaza de Mayo), B (Chacarita-Leandro N. Alem) y E (Bolívar-Avenida La Plata). La congestión del tránsito desde la periferia hacia la zona céntrica de la ciudad resultó notable pues la paralización fue precisamente a la hora en que la afluencia de público es mayor.

● HOSPITALES

También afectó la forzada suspensión del servicio, a cuatro hospitales: Salaberry, Alvarez, Vélez Sársfield y Penna, los cuales debieron ser provistos de la insustituible energía mediante usinas parques, proporcionadas por el servicio de bomberos.

En el interior del país hay zonas donde la sequía está adquiriendo ya caracteres dramáticos, acentuados por la ola de calor. Ean San Luis, el Río V se secó después de 40 años de aguas permanentes. La ciudad de San Francisco, en Córdoba, carece casi en su totalidad de agua, la que es llevada en camiones-tanques.

FATAP: MINIMO $ 32

Nuevas Tarifas Desde el Sábado

FATAP, dominando a voluntad, consiguió su tercer aumento del año llevando el boleto mínimo de 25 pesos moneda nacional, el precio actual, a 32 pesos; el boleto subsiguiente, hoy de 30 pesos, fue subido a 45 pesos. Los incrementos son aún mayores para las líneas que entran al Gran Buenos Aires y, en los servicios de media y larga distancia las alzas oscilan entre el 40 y 43 por ciento en los cálculos oficiales.

Además se impuso un incremento del 50 % en los subtes, cuyo cospel costará 30 pesos en lugar de 20. Los subtes son del Estado, no de FATAP. Pero el monopolio, actuando como actúan los monopolios, exigió esa suba para no perder clientes en su negocio particular del transporte automotor.

Todos estos aumentos comenzarán a aplicarse a la cero hora del 1º de enero; o, para ser más exactos, mañana 31 de diciembre a medianoche.

Al comenzar enero de este año que se va, el boleto mínimo de FATAP era de 15 pesos, y el subsiguiente de 20 pesos. Los ha llevado a los siguientes topes:

Primera y segunda sección (como ahora, 6 kilómetros en el papel): 32 pesos moneda nacional. Aumento 7 pesos, equivalente al 28 %. Tercera y cuarta (como ahora, hasta 12 kilómetros teóricos): 45 pesos. Aumento 15 pesos, equivalente al 50 %.

De allí en adelante, el boleto único costará 50 pesos.

De esta manera, y a pesar de los cambios de última hora, FATAP logró superar el record de la suba del dólar, anotando en pizarra un aumento del orden del 133 % en menos de un año.

● LA ULTIMA TRAMPA

Con la reacción que suscitó la información oficial de la noche del martes, según la cual el monopolio había logrado partir la primera sección en dos medias secciones" a 30 y 35 pesos, el plan a pesar de la buena disposición de los funcionarios, sugestivamente persuadidos de las "razones" de FATAP, no pudo seguir adelante. Era una maniobra muy grosera y la prudencia aconsejó un cambio: Mantener la sección de 6 kilómetros.

Entonces, en el último momento de todo este "affaire", cuando ya se estaba redactando la sentencia, el monopolio logró su última hazaña. Ya que el boleto inicial era para la misma distancia actual de 6 kilómetros teóricos, en lugar de 30 pesos mínimos pidió 32. Y se los dieron...

● SECCIONES Y MONEDAS

Con la nueva tarifa firmada por los ministros de Obras y Servicios Públicos y de Hacienda y Finanzas, se han echado los gérmenes de dos problemas a corto plazo que no es necesario adivinar cómo se van a plantear. Uno es el de las secciones, que si bien deberían ser controladas por funcionarios especiales, han cambiado siempre con bastante impunidad. Y como la clave son las secciones, no es difícil anticipar lo que va a hacer el monopolio con lo menos luego de haber conseguido lo más.

El otro problema es el de las monedas. Con 32 pesos el boleto inicial y la costumbre de los propietarios de colectivos de no tener nunca monedas de un peso, o las lleva el pasajero, o pagará 35, o discutirá y tendrá que tomarse a golpes con alguien...

Esto no es pronóstico. Es el recuerdo de lo que ha ocurrido siempre que los precios no fueron "redondeados". Y el monopolio, al imponer 32 pesos a última hora, seguramente no pensaba en la diferencia de 2 pesitos sino en 5. Por aquello de que "de enero a enero, la ganancia es del... colectivero".

● EN EL GRAN BUENOS AIRES

También "cargó la mano" FATAP en las tarifas de las líneas con cabecera en Capital pero que entran al Gran Buenos Aires. Por que los precios anteriores se refieren exclusivamente dentro del perímetro porteño. Para las que entren al conurbano, los boletos costarán desde pasado mañana a medianoche:

Boleto mínimo, 32 pesos, pero la media sección de kilómetros. Hasta 6 kilómetros, es decir, la otra media sección, 38 pesos. Tercera sección (hasta 9 kilómetros), 43 pesos; y cuarta sección, hasta 12 kilómetros, 55 pesos. ¡Bárbaro! Luego los precios van subiendo hasta una máxima de 90 pesos.

Las líneas que unen Capital con La Plata, Pilar y rutas similares, cobrarán a razón 4 pesos con 70 centavos el kilómetro, con una mínima de 60 pesos. Y los servicios a hipódromos, a razón de 10,50 el kilómetro, también con mínima de 60 pesos.

● EN EL SUBTERRANEO

El ministro de Obras y Servicios Públicos admitió que el precio del cospel para los viajes del subte, que sube de 20 a 30 pesos desde el 1º de enero, fue fijado así para "guardar equilibrio" con el transporte automotor. Dijo que con el nuevo aumento no se prevén planes de expansión ni de nuevas líneas.

Simplemente, se elevó la tarifa a 30 pesos, en lugar de los 25 anunciados inicialmente, ante la exigencia del monopolio que no quiere perder víctimas, es decir, clientes...

Si el subte subía menos, algunos pasajeros desdeñarían los coches de la FATAP. Y el monopolio está dominando el panorama con todo, con los procedimientos habituales en los monopolios, y con una extraña fuerza de "persuasión" frente a los funcionarios encargados —según se dice— de evitar golpes y exacciones como las que acaban de consumarse.

PERSONAL DE OBRA ESTATAL PARA POR FALTA DE PAGOS

La falta de pago de salarios y aguinaldo ha determinado que 32 obreros de la construcción que trabajan en un edificio destinado al Poder Ejecutivo Nacional se hayan declarado en huelga.

En la calle Carlos Pellegrini 91 se construye un edificio destinado a una dependencia del Gobierno. La empresa contratista de la obra es E.L.F. S.A.C.I.F.I.A. y el representante de la misma ante los obreros, Sesta Oscar Roque, alega que no pueden cumplir con los trabajadores porque a su vez el Gobierno no cumple con sus compromisos económicos. Cabe aclarar que el edificio se comenzó a construir hace seis años y va se registraron varios paros por razones similares a las actuales.

El delegado gremial Víctor Sánchez declaró a CRONICA lo siguiente: "Siempre la empresa dice lo mismo, que no nos pueden pagar porque el gobierno no les paga a ellos. Pero lo importante es que nosotros trabajamos siempre, y cuando llega el momento es la empresa la que no cumple". Los obreros han ocupado la obra y comen en ella.

Pudo saberse que el Sindicato de la Construcción realiza gestiones ante las autoridades para que se abone a estos trabajadores el salario y el aguinaldo que se les adeuda. No obstante, hay 32 obreros y sus respectivas familias que pasan una Navidad y un fin de año de hambre y privaciones porque una empresa contratada por el Estado no cumple con la más elemental de sus obligaciones, que es la de pagar a quienes trabajan día a día y aportan la fuerza de sus brazos a una obra pública.

FIESTAS SIN DINERO. Estos obreros de un edificio oficial no han cobrado ni salario ni aguinaldo.

COLECTIVEROS DE LA LINEA Nº 41, PARAN

La Unión Tranviarios Automotor ha dado a conocer un comunicado por el cual informa que el personal de conducción de la Empresa Azul S.A. —línea Nº 41— de Transporte Automotor, adherida a la entidad sindical, ha resuelto cumplir nuevos paros en la fecha, a partir de las 14, en virtud que no se ha pagado la retroactividad del laudo —a partir del 7-7-71—, habiéndose cerrado todo tipo de diálogo con la empresa y ante la decisión de despedir a 18 trabajadores, entre los que se encuentran tres delegados. La línea, afecta a un elevado número de pasajeros con el recorrido Munro-Plaza Once.

ENTREGA PREMIOS UNA EMISORA

En el transcurso de un breve acto que se realizó esta mañana en los estudios de Radio del Pueblo, el director de dicha emisora, Antonio Maida, hizo entrega de los premios otorgados por la audición "Notabilísimo" a las personalidades que durante 1971 se destacaron en sus quehaceres, ya sea deportivos, políticos o científicos.

Luego de una ardua elección, resultaron premiados el ministro de Gobierno de la provincia de Buenos Aires, doctor Enrique Roig, a quien se otorgó el galardón en virtud de la exitosa gestión que cumpliera en la comuna de Lomas de Zamora y por la que lleva a cabo actualmente en la provincia al frente de dicha Secretaría de Estado; a los boxeadores Carlos Monzón y Nicolino Locche, por sus destacadas actuaciones defendiendo las coronas mundiales de sus respectivas categorías, y al profesor Luis Federico Leloir, premio Nobel de química 1971, y destacado científico argentino que ha alcanzado renombre mundial por sus estudios sobre los ácidos nucleicos.

GRAVE ACUSACION EN MORON POR OBRAS DE GAS NATURAL

Graves acusaciones han formulado contra el intendente de Morón, coronel retirado Romero Oneto, los representantes legales de la Comisión Popular que se ha formado en ese partido y en los de Merlo y Moreno, para luchar contra la adjudicación, a tres empresas particulares, de la realización de los trabajos de construcción de la red de gas natural.

Los abogados, doctores Berrondo, Cornejo y Caprio al referirse a las serias irregularidades comprobadas, señalaron: "Estamos frente a una estafa legalizada. El contrato suscripto obliga a los vecinos a pagar íntegramente el costo abusivo de las obras, cuando muchos de ellos no tienen sus viviendas en condiciones para hacer la conexión a la red de gas. Por otra parte, a esa estafa se agrega la inmoralidad administrativa advertida en la Intendencia de Morón, que ha delegado en empresas privadas la facultad de percibir el cobro de aquellas obras, directamente de los vecinos .. A esto se le llama contribución por mejoras. Finalmente, nunca empresas deficitarias han cumplido con las licitaciones, por lo que no se explica cómo es que pudieron haberse adjudicado las obras de construcción de la red de gas natural a tres compañías que están en tales condiciones. Ellas son: Amyr, Caputo y Contreras".

Puso de relieve el doctor Berrondo que la indignación popular crece día a día en el partido de Morón, donde trabajan 75.000 obreros industriales, lo que da una idea exacta de su importancia. Nadie —dijo— se resigna a ser despojado arbitrariamente, pagando precios abusivos por la red de gas. Y todo ello en medio de una planificación de los trabajos mal realizados, que redunda en directo perjuicio de la comunidad. Los hechos han sido denunciados a las altas autoridades de la provincia y a jefes de las Fuerzas Armadas, por configurar una situación muy delicada. Solo cabe rever la adjudicación hecha por el intendente Romero Oneto y que este funcionario se aleje cuanto antes del cargo, ya que es repudiado por los vecinos. Se agregó que la población de Morón, de ahora en adelante, se movilizará masivamente

UNION TRANVIARIOS AUTOMOTOR

Sede Central: MORENO 2969 T. E. 93-6356 y 97-8348

XXVI Congreso General Extraordinario de Delegados de la Unión Tranviarios Automotor

De conformidad con lo establecido por los artículos 35 y 36 de los Estatutos Sociales de la Organización y las normas legales que rigen sobre el particular, CONVOCASE al **XXVI CONGRESO GENERAL EXTRAORDINARIO DE DELEGADOS** de la **UNION TRANVIARIOS AUTOMOTOR,** para el día 31 DE ENERO de 1972, a las 18 horas, en la calle **Moreno 2969,** Capital Federal de la República Argentina, para considerar el siguiente:

ORDEN DEL DIA:

1º) Apertura de la Asamblea.
2º) Elección de la Comisión de Poderes.
3º) Aprobación de Credenciales de Delegados.
4º) Elección de la Comisión Electoral que deberá convocar a elecciones de renovación de Comisión Directiva y Delegados Congresales.
5º) Cierre de la Asamblea.

Buenos Aires, Diciembre 29 de 1971.

ALBERICO GONZALEZ — Secretario General
ENRIQUE CAPUTTO — Presidente

NOMBRAMIENTOS DE MEDICOS INTERNOS

A las 18 de hoy, en el curso de un acto a realizarse en la Secretaría de Salud Pública de la Comuna metropolitana, su titular, Alcides I. Mariño, entregará los primeros nombramientos de médicos de la carrera profesional hospitalaria, que han accedido al cargo como resultado de los concursos realizados recientemente.

Con este acto culmina el proceso de normalización de la carrera médico-hospitalaria en la categoría de ingreso de profesionales. Cabe destacar que este hecho se produce luego de más de 6 años de no realizarse concursos.

● ENTREGA DE DESIGNACIONES

En la oportunidad, el doctor Alcides I. Mariño entregará las primeras 20 designaciones de un total de 700 que ingresan a la carrera por el mencionado sistema profesional. Las designaciones comprenden todas las especialidades que funcionan en los establecimientos hospitalarios de la Comuna. De esta manera se cierra un ciclo que luego de 6 años de haber sido realizado, vuelto a integrarse centro de los planes de la Comuna. El próximo año se iniciarán nuevamente dichos cursos, que culminarán, al igual que éste, para fines del año venidero según se anunció en forma oficial.

ESTACIONES DE SERVICIO

AUTOMOVIL CLUB ARGENTINO — FIA-AIT FITAC

296

167 PROPIAS
129 ADHERIDAS

BRINDAN SEGURIDAD Y COMODIDAD EN SUS VIAJES POR TODO EL PAIS

CONSULTE SOBRE MAS SERVICIOS Y BENEFICIOS

ASOCIESE SIN CUOTA DE INGRESO

ABONANDO SOLO 3 CUOTAS MENSUALES ADELANTADAS

YA 560.000 SON SOCIOS

EXIGENCIAS DEL PERONISMO

Elecciones sin Exclusiones y que Todo el Proceso Político Llegue a su Fin en 1972

En conferencia de prensa que tuvo lugar esta mañana en la sede del Consejo Superior Justicialista, Chile 1463, se dio lectura a un documento en el cual se fija la posición de dicho movimiento político respecto de la actualidad nacional.

Participaron de la reunión los integrantes del Consejo, el delegado personal del expresidente Juan Domingo Perón y la señora Isabel Martínez de Perón.

El documento justicialista comienza por decir que: "Arbitrariamente marginado del quehacer nacional, e impedido de participar en las grandes decisiones que hacen a su destino, el pueblo ha padecido un duro año 1971". Más adelante se expresa que "la decidida resistencia del pueblo a someter su soberanía y su dignidad ciudadana a fuerzas o poderes que no son expresión de su voluntad ni sus aspiraciones ha abierto finalmente un camino por el que la liberación nacional puede iniciarse; la del comicio con la promesa pública y formal de las Fuerzas Armadas de practicar un juego limpio sin trampas exclusiones ni inhibiciones".

En otro pasaje el comunicado afirma que "El Movimiento Nacional Justicialista rechaza la posibilidad de reformarpor decreto la Constitución Nacional, que repetiría funestos precedentes de inestabilidad jurídica. Asimismo declara que las Fuerzas Armadas carecen de toda representatividad para hacerlo. La elección del ciudadano que regirá como Presidente de la República los destinos del país deberá realizar sin ninguna clase de restricciones, inhibiciones o exclusiones que directa o indirectamente puedan torcer la libre expresión de la voluntad popular".

En el orden económico se señala que "Nuestra prédica de muchos años fue desoída y ahora el país entero advierte que la situación socio-económica se caracteriza: 1º) por la enajenación del poder Nacional de decisión; 2º) la desnacionalización de innumerables empresas levantadas por el esfuerzo común de los argentinos; 3º) el sometimiento del pueblo consumidor y las sociedades argentinas, en especial pequeñas y medianas, a una dura lucha por la subsistencia, en tanto se benefician exclusivamente del sistema los monopolios internacionales y la intermediación financiera; 4º) la constante elevación de los índice de desocupación y del costo de la vida y el continuo deterioro del salario real; 5º) la participación cada vez menor, desde 1956, del sector del trabajo en la distribución de la renta nacional; 6º) la disparidad cada vez más notoria entre los ingresos de las clases activas y pasivas de la sociedad. 7º) el desproporcionado y constante crecimiento de la deuda externa que imposibilita el cumplimiento de las obligaciones con los ingresos normales de divisas del país, que ha sido colocado, como lo atestiguan las propias declaraciones oficiales, en virtual estado de cesación de pagos".

Poco después se extrae la conclusión de que "surge de ese deterioro y de la falta de soluciones, la insistencia del Justicialismo en requerir que el proceso político quede totalmente concluido en 1972. Finalmente el Movimiento Nacional Justicialista seguirá manteniendo una monolítica unidad, cumpliendo así el anhelo expresado por su conductor y Líder y mantendrá siempre presente la prédica constante de quien ofrendó su vida en un sublime renunciamiento: Eva Perón".

Los párrafos conclusivos de la declaración dice que "El Justicialismo, y este es el mensaje que enviaremos a nuestro Líder por intermedio de la compañera Isabel Perón, estará preparado para afrontar con éxito la dura lucha por la liberación Nacional que pronto dará su batalla decisiva en las urnas, si se cumplen con sentido de responsabilidad histórica la palabra empeñada por las Fuerzas Armadas. Si así no fuera el pueblo no titubeará en recorrer los caminos que sean necesarios para cumplir con el compromiso de honor que tienen para con las generaciones del porvenir".

Una vez concluida la lectura del documento, el doctor Héctor Cámpora se prestó al requerimiento periodístico. Preguntado sobre el posible retorno al país del ex presidente Juan Domingo Perón, contestó que "el general Parón está firme y decididamente resuelto a regresar al país" y en cuanto a las garantías que se requieren para dicho hegreso el doctor Cámpora afirmó que en tal materia el gobierno pretende tergiversar las cosas "mediante meros juegos de palabras".

Con respecto a la permanencia de la señora Isabel de Perón en el país el doctor Cámpora dijo que el "país tiene la suerte de saber cuándo llegó pero no sabe cuándo regresará a Madrid". Otro periodista interrogó al delegado personal de Perón sobre el caudal partidario con que contaba Paladino, la respuesta de Cámpora fue rotunda: "Ninguno. En el Movimiento Justicialista, cualquiera que sea la jerarquía que tengamos dentro de él, nuestro líder. Si perdemos esa directa a la confianza que en nosotros deposita nuestro líder. Siperdemos esa confianza ningún caudal podemos poseer". La señora Isabel de Perón se mantuvo atenta durante todo el curso de la conferencia de prensa.

HOMENAJEARON A ISABEL MARTINEZ

José Rucci, Rogelio Coria, Jerónimo Izetta, el dirigente juvenil Héctor Tristán, José López Rega, Juana Larrauri y otras caracterizadas personalidades conocidas, ocuparon anoche la cabecera de honor en el banquete servido en un local de Estados Unidos al 3800, como homenaje a la señora Isabel Martínez de Perón, según expresaron sus organizadores. También estaban jefes y oficiales retirados de las fuerzas armadas, de destacada actuación en la caída del peronismo en 1955, que recientemente habían organizado un agasajo para la esposa del ex presidente, que fracasó al no concurrir la señora Isabel Martínez.

La homenajeada llegó con casi una hora de retraso acompañada por el doctor Héctor J. Cámpora y numerosos coches de su custodia personal que patrullaron constantemente la zona. No hubo público ni las exteriorizaciones típicas de los actos peronistas. Según indicaron los organizadores, era "un homenaje de dirigentes y de ahí la seriedad con que se desarrolló todo; tampoco hubo discursos sino brindis por las fiestas de fin de año y la felicidad personal de todos los presentes.

• UNA INAUGURACION

En la calle Tres Sargentos al 400, en el barrio de Retiro, quedó inaugurada, en las últimas horas de ayer, la nueva sede de la Junta Promotora del Partido Justicialista de la Capital. Gran cantidad de afiliados y simpatizantes llenaron el local y desbordaron las inmediaciones, con exhibición de llamativo fervor peronista. Habló brevemente el doctor Roberto Ares y, entre otros, la señora Delia Parodi. La arenga de la señora Parodi, vibrante y encendida, provocó momentos de honda emoción en el público. Numerosas dirigentes de la rama femenina y masculina, entre ellas la doctora Julia Elena Palacios, asistieron al acto cuyo marco especial estuvo a cargo de los simples simpatizantes, los peronistas de base, que le dieron a la reunión una significación muy especial.

JOSE RUCCI HABLARA HOY POR RADIO Y TV

Se ha podido confirmar en la CGT que el secretario general de la central obrera, José Ignacio Rucci, dirigirá un mensaje por radio y televisión a los trabajadores. El mismo sería irradiado hoy, en hora aún no determinada, o en el último de los casos mañana por la noche.

El texto de dicho mensaje será idéntico al publicado en la mayoría de los matutinos y vespertinos de la fecha titulado "Mensaje de la CGT al país", en el que en forma extensa se critica la actual situación por la que atraviesa la masa trabajadora y se hace un llamado a la unidad de los argentinos, calificándose de "deleznable" todo aquello "que disuelve, disgrega y ablanda el ánimo colectivo". Expresa finalmente el mensaje que "La CGT quiere contribuir a desterrar el espíritu de derrota que tiene apresada a la Nación. Por ello convocamos a los trabajadores y al país entero para unirse, en este próximo año 1972, en torno a las grandes banderas de la reconstrucción nacional".

"Solo así —finaliza— amanecerá en el horizonte el rostro triunfal de la Patria y podremos legar a nuestra juventud, cuyo natural ardor y patriotismo envidiaría cualquier pueblo del mundo, una Argentina de argentinos para los argentinos".

INAUGURACION EN EL HOSPITAL ESPAÑOL

Quedaron inauguradas en la sede del Hospital Español, Rioja 350, las instalaciones del Gimnasio de Fisioterapia, y Radium, a cargo de los doctores José M. Olivé y Armando Godoy Mendoza.

Asistieron a la ceremonia el director del hospital, doctor Luis Turrado, la comisión directiva del mismo y representantes de la cooperadora.

El gimnasio está integrado por los elementos más modernos y la cooperadora del hospital procedió al reacondicionamiento total de las salas de servicio y su equipamiento integral.

SOLICITADA

VIOLENCIA NO JUSTICIA SI

Creemos necesario, si verdaderamente queremos cambios profundos y transformadores para el país, que cuando se concita la atención pública por parte de un sector del cuerpo social por un problema que lo afecta, también, cuando se logra la solución, esa opinión pública que se trató de ganar, debe ser informada.

Por eso el S.M.A.T.A. que desde el 2/12/71 dio amplia difusión al conflicto que sostenía con la empresa CITROEN ARGENTINA S.A., hoy, superado el mismo, quiere dar pública información de la solución lograda.

VIOLENCIA NO, JUSTICIA SI, fue la consigna del Gremio, sostenida durante 27 días.

Así, la resistencia pacífica que se materializó en la huelga, solo apeló a la solidaridad del Gremio que, sin retaceos se volcó unánime y decidida, en apoyo de los trabajadores afectados.

Dentro de la acción gremial desarrollada reclamamos al Gobierno su intervención para solucionar el conflicto, porque entendemos que el Estado no puede sustraerse a la consideración de problemas que atentan contra la paz social.

El 28 del actual, obtuvimos la respuesta.

Ese día el Señor Ministro de Trabajo convocó a los representantes del Sindicato y de la Empresa, a quienes propuso una forma de solución que ambas representaciones aceptaron en todas sus partes.

La reincorporación de los trabajadores despedidos.

La normalización de las tareas, y el aporte de la mayor buena voluntad de las partes, para que la finalización del conflicto sea exclusivamente la resultante de una íntima necesidad de llevar a una medida óptima las relaciones laborales, posibilitando de esa manera una convivencia pacífica que redunde en beneficio de TODOS, fueron en esencia las pautas de la fórmula propuesta y aceptada.

Para los trabajadores mecánicos de todo el país, este conflicto ha pasado ya a ser parte de la historia de la Organización Gremial.

Hoy los trabajadores de Citroen reanudan sus tareas, conscientes de su responsabilidad y dispuestos a brindar, como siempre, su esfuerzo en la preservación y progreso de una fuente de trabajo, que a su vez debe garantizarles DIGNIDAD EN EL TRATO - ESTABILIDAD EN EL TRABAJO y RESPETO A SUS DERECHOS.

Con nuestras felicitaciones a todos los compañeros mecánicos por la unidad y solidaridad puestas de manifiesto en el conflicto que hoy superamos, lleguen los augurios de un fin de año feliz y la esperanza de que en el próximo, podamos seguir avanzando en el camino que nos conduzca a lograr una sociedad más justa y más armónica.

BUENOS AIRES, 30 de Diciembre de 1971.

CONSEJO DIRECTIVO NACIONAL

SMATA

CONDENAN A EXTREMISTAS

Alberto Cottone, 18 Años y 13 a Salguero

CONDENA. Los extremistas Cottone y Salguero, con sus abogados, poco antes de que el juez dictara sus condenas.

Culminó ayer el juicio oral seguido contra los estudiantes detenidos en Córdoba, Jorge Alberto Cottone y Cecilio Manuel Salguero que pertenecen a la organización Montoneros. Luego de ser leído el veredicto por el cual la sala II de la Cámara Federal en lo Penal de la Nación impuso 18 años de reclusión, a cumplir y 13 años de igual pena para cada uno de los procesados, respectivamente, los ajusticiados promovieron un insólito desorden entre gritos que obligó a su retiro de la sala de audiencias por la policía destacada en el edificio de la calle Viamonte 1155 donde se ventiló el juicio.

● SE LEE LA SENTENCIA

Cincuenta minutos después de la hora anunciada —a las 19.50— se constituyó el tribunal constituido por el doctor Jaime Lamont Smart, presidente, y los doctores Eduardo Munilla Lacasa y Marcelo Tomás Barrera. Junto a los dos procesados se encontraban sus defensores, doctores Luis M. Arano y Hugo Grimberg por Salguero y Mario A. Hernández y Roberto Sinigaglia por Cottone. El secretario de la Cámara, doctor Luis María Gallego del Valle procedió a la hora mencionada a leer el veredicto que se prolongó hasta las 21.20.

El tribunal condenó a Cottone a 18 años de reclusón (el fiscal doctor Gabino J. Salas pidió 16 años) más la accesoria de reclusión por tiempo indeterminado, por esta vez en suspenso, por los delitos de robo calificado por uso de armas e intervención de tres personas en concurso real con el de privación ilegítima de la libertad; resistencia a la autoridad calificada con la de lesiones leves calificada; robo calificado por uso de armas en concurso real con privación de la libertad; robo calificado por uso de armas; resistencia a la autoridad con lesiones graves; asociación ilícita calificada por disponer de armas de fuego, por encontrarse organizada celularmente y tenencia de armas y munición de guerra.

En cuanto a Salguero, la Cámara impone la condena de 13 años de reclusión (el fiscal había pedido 10 años) en orden a los delitos de robo calificado por uso de armas e intervención de tres personas en concurso real con privacín ilegítima de la libertad; resistencia a la autoridad calificada en concurso ideal con lesiones leves; falsificación de documento público y asociación ilícita calificada por disponer la organización de armas de fuego y encontrarse estructurada celularmente.

● EL INCIDENTE

Concluida la lectura del veredicto el procesado Cattone se puso de pié y señalando con el índice a los integrantes del tribunal gritó: "Esta es la justicia argentina" mientras su consorte de causa, Salguero, manifestó de viva voz: "¡Viva Perón! Vivan los peronistas... En este país no se puede vivir sin Perón!" y enseguida los dos entonaron algunas estrofas de la "Marcha Peronista". Pero Salguero, más impulsivo que Cottone, de inmediato tomó un vaso que se hallaba en el escritorio y lo estrelló contra el suelo haciéndolo añicos a la vez que descargaba sobre el mismo un fuerte puñetazo y tiraba al suelo el micrófono utilizado en la audiencia por los abogados defensores. El presidente doctor Lamont Smart dio orden rápidamente a la policía para que retiraran del recinto a los condenados, orden que fue cumplida de inmediato por personal de Seguridad que tras colocarle las esposas los sacaron a empellones. No se registraron otras incidencias.

DIRIGENTES DE UDELPA PASAN A MILITAR EN NUEVA FUERZA

Un nucleo de dirigentes metropolitanos de UDELPA abandonó las filas partidarias para incorporarse a la denominada Nueva Fuerza que orienta el ingeniero Alvaro Alsogaray. Entre los disidentes figuran el Dr. Juan H. Rodríguez Neira, ex-interventor del Comité Capital de UDELPA; Dr. René E. Dera, ex-secretario de Afiliación de Capital; Dra. Ilda Teresa Dondi, ex-miembro del Tribunal de Conducta; Luis C. Perazzo, ex-candidato a diputado; y los profesores Noel Joe Gibert y María Elena Roma. Al dar a conocer la actitud, entregaron un documento a la prensa donde hacen un llamado a sus adherentes en UDELPA para que acompañen al grupo en su nueva posición política.

PROCEDIMIENTO DE FLORIDA: FUE DISPUESTO POR EL EJERCITO

La jefatura de la Policía Federal produjo un informe en relación a la detención de cinco personas en la calle San Martín 4432 de la localidad de Florida, provincia de Buenos Aires. Dicha información responde al pedido del juez federal doctor Miguel Angel Inchausti ante el cual se presentó un recurso de hábeas corpus en favor de los detenidos. El informe policial aclara que de conformidad con la orden recibida del Primer Cuerpo de Ejército, y según lo dispuesto por la ley 19.081, se procedió a allanar la vivienda de la calle San Martín 4432. En el curso de dicho allanamiento —prosigue el informe policial— se hallaron armas, mochilas, máquinas de escribir, proyectiles, material ideológico y otros elementos. En otro párrafo del documento se aclara que el allanamiento permitió comprobar las "actividades subversivas de los integrantes de la más importante célula detenida". Más adelante se precisa que se procura la detención de prófugos.

Cabe aclarar que los detenidos en el procedimiento de Florida son George Christeler, María Luis Goñalons, Eliseo Morales, Ruben Delicos y Rosa María Pargós. El sumario está caratulado "Conspiración para la rebelión, tenencia de armas de guerra y explosivos, falsificación de documentos y asociación ilícita".

● UNA DENUNCIA

El abogado, Dr. Deleroni formuló ante la vocalía Nº 1 de la Cámara Federal en lo Penal de la Nación del Dr. César Black, una denuncia por apremios ilegales que se habrían cometido contra los cinco detenidos en el procedimiento de la localidad de Florida. En tal sentido el letrado pide una minuciosa revisión médica de sus defendidos la cual deberá realizarse ante expertos del cuerpo médico forense.

HA RENUNCIADO EL INTENDENTE DE CIPOLLETTI

NEUQUEN, 30 (De nuestro corresponsal). — Presentó su renuncia al cargo de intendente municipal de la ciudad de Cipolletti el doctor Marcos Chertudi. En nota dirigida al gobernador de Río Negro, general retirado Roberto Raqueijo, el doctor Chertudi señala, entre otros conceptos, que "agravios intolerables de algunos grupos que han perdido el sentido de las proporciones, olvidando las más elementales normas de convivencia —que constituyen una absoluta falta de educación y de hombría de bien—, me llevan a tomar tal decisión".

Al tenerse conocimiento de la renuncia presentada por el doctor Chertudi a la intendencia municipal, el personal de la comuna, que se hallaba en conflicto, dispuso levantar la huelga que había iniciado el día 28 del actual. Se esperan ahora las derivaciones de la situación planteada y la designación del nuevo intendente para que la situación en Cipolletti quede definitivamente —al menos eso se espera— superada.

ORDENAN RETIRAR UNA ALARMA FERROVIARIA

Por resolución judicial la Empresa Ferrocarriles Argentinos debe suprimir la campana de alarma existente en el paso a nivel ubicado en la intersección de Goya entre Yerbal y Venancio Flores perteneciente al Ferrocarril Nacional Domingo F. Sarmiento o, en su defecto, reemplazarla por un sistema que reduzca el sonido a límites tolerables, apercibiendo a la empresa que de no cumplir con la sentencia se suprimirá el sistema en forma compulsiva. Tal ha sido lo resuelto por la Cámara Federal, sala en lo civil y comercial, que confirma de esta manera el fallo del juez de ese fuero doctor Augusto C. Belluscio.

La demanda fue iniciada por el matrimonio Martín Alberto Estebarena (ahora fallecido) y Haydée Esther Tettamanti de Estebarena, contra la empresa estatal expresando que la campana, correspondiente a las barreras automáticas allí existentes, al pasar cada uno de los 400 trenes que cumplen el servicio emiten un sonido parecido al golpeteo de "un martillo sobre una sartén", que se hace intolerable y no permite el descanso del vecindario cercano en ninguna hora del día, obligándoles a cerrar puertas y ventanas aún en las jornadas de más altas temperaturas para no escuchar la estridencia de la campana, que es un verdadero suplicio de Tántalo para todos los vecinos de esa zona.

En su fallo el tribunal expresa que de la pertinente pericia del ingeniero Armando E. Jonás resulta que el ruido de la campana es no solo intolerable, sino torturante y la perito médica Dra. Angela Curi expresó que la persistencia del sonido de esa campana es superior a los ruidos normalmente tolerables de manera que puede llegar a producir alteraciones nerviosas en las personas expuestas a él en forma permanente. En virtud de ello la Cámara confirma el fallo de primera instancia condenando a Ferrocarriles Argentinos de la manera expresada.

PRINCIPIO DE ARREGLO EN EL PLEITO DE PRODUCTORES FRUTEROS NEUQUINOS

NEUQUEN, 30 (De nuestro corresponsal) — Habría principio de solución en el problema frutícola de la región del Comahue, tras una reunión llevada a cabo por dirigente de Corpofrut y de las cámaras de fruticultures, donde se resolvió aceptar los 4 puntos propuestos por el gobierno. Los puntos son los siguientes: 1) Fíjanse como precio básico mínimo para las peras y manzanas de la cosecha 1971|72, la suma de 0,31 pesos ley, por kilogramo de fruta fresca (Mercado Interno y Exportación) apta para comercialización, conforme a las normas vigentes sobre calidad y sanidad y libre de descarte.

2) El precio indicado será ajustable conforme al futuro valor promedio de las divisas aplicables a la exportación de pera y manzana al momento de producirse las operaciones.

3) El Gobierno Nacional tomará en la primera quincena de enero de 1972 las medidas necesarias con relación a la exportación de peras y manzanas, a efectos de que el ingreso total del sector frutícola, comprendiendo producción, empaque y comercialización, permita cubrir el precio mínimo mencionado y asegure los ingresos suficientes en todas las etapas del proceso.

4) El gobierno de la provincia de Río Negro convocará inmediatamente a todos los sectores interesados para la elaboración de un régimen integral sobre comercialización frutícola, que contemple la institucionalización de una mecánica que posibilite la determinación anual del promedio mínimo y demás medidas que tiendan a la regulación del proceso. Dicho documento será elevado al gobierno nacional antes del 1º de febrero de 1972. En relación a esto hoy, en horas de la tarde, se reunirá la Federación de Productores de Río Negro y Neuquén para tratar los puntos propuestos por el gobierno.

De la noche a la mañana...
FEDDERS/BGH
(y dormirá tranquilo)
Nueva línea de frío/silencio
Cuotas de $ 79,80.-
en
HECTOR PERES PICARO
El Trébol de la Buena Suerte
Pueyrredón esq. Cangallo y sucursales

AGUINALDO
DORMITORIO
1 cama, 2 mesas de luz
1 ropero, 1 cómoda
PRECIO TOTAL
$ 250.-
COMEDOR
1 mesa, 6 sillas
1 aparador
PRECIO TOTAL
$ 190.-
1er SUPERMERCADO DE MUEBLES USADOS
RIVADAVIA 7943
AGUINALDO

SE EFECTUA ESTA TARDE OTRO PARO DE BANCARIOS

El secretariado nacional de la Asociación Bancaria dispuso otro paro de actividades que se efectivizará esta tarde en las dos últimas horas de atención al público y alcanzará a todas las entidades de crédito del país, tanto oficiales como privadas, con la sola excepción del Instituto de Servicios Sociales Bancarios que cumplirá paros simbólicos de quince minutos por turno.

Con estos paros, la Asociación Bancaria expresa su repudio por la rebaja de sueldos dispuesta por resolución de la Junta de Comandantes que dejó sin efecto el aumento salarial de que gozaba el personal del Banco Nacional de Desarrollo.

Este movimiento de fuerza se realiza también para lograr la extensión y homologación del citado aumento a todos los trabajadores bancarios del país.

● TELEGRAFISTAS

Ha finalizado la labor de la Comisión Paritaria para el personal de la Sociedad Internacional de Telecomunicaciones Aeronáuticas, suscribiéndose el Convenio Colectivo de Trabajo, del cual es signataria la Asociación Argentina de Telegrafistas Radiotelegrafistas y Afines.

En la citada norma laboral, han quedado establecidas las siguientes condiciones: regirá a partir del 1º de abril de 1971 al 31 de marzo de 1972. Los articulados con incidencia económica tendrán aplicación a partir del 1º de diciembre de 1971 y el personal será compensado con 150.000 pesos moneda nacional cada uno, por las retroactividades no cobradas.

Las escalas salariales serán las siguientes: a) Asistente de Operador sueldo inicial; 73.000, b) Operador (teletipista), 95.000, c) Operador especializado, 104.000, d) Operador calificado, 122.000, e) Supervisor, 140.000. En todas las categorías corresponde agregar un adicional del 1 por ciento por año de servicio, hasta un máximo del 15 por ciento.

Condiciones generales: Horario de 6 horas con 20 minutos de descanso para refrigerio (regimen anterior 7 horas de trabajo). Licencias: 30 días por año (regimen anterior el de comercio). Licencias pagas para representantes sindicales (no existía). Horario nocturno: 30 por ciento del salario básico para quienes trabajen entre la 1,30 hs. y las 6,00 hs. Quién reemplace a un empleado de mayor categoría, durante un período mayor de 10 días, percibirá proporcionalmente el mismo sueldo del reemplazado.

Los días 1º de enero, lunes de carnaval y viernes santo, cuando se laboren, se compensarán con un franco que podrá acumularse a la licencia anual. Se agrega a los feriados nacionales de compensación doble, el 24 de mayo, Día del Telegrafista. Se depositarán los fondos establecidos por la ley 18.610 en la cuenta que AATRA tiene abierta al respecto.

AGASAJO. Con motivo de las fiestas de fin de año, en el Instituto de Servicios Sociales para el Gremio de la Carne fueron agasajados los periodistas sindicales. El presidente del organismo, doctor Galato, entregó también medallas recordatorias al personal que cumplió 20 años de servicios.

NO PAGAN SERVICIOS EXTRAS EN EDUCACION

Personal del ministerio de Cultura y Educación formuló una seria denuncia relacionada con la situación del sector denominado de Servicios Extraordinarios por la falta de pago

En su mayoría los agentes de ese ministerio ganan como máximo 40 mil pesos por mes y al entrar en una labor diaria mayor de 15 horas (que en muchos casos se hace de 18 a 20), incluido algún sábado o domingo (como es el caso de los choferes de funcionarios) pasan a servicios extraordinarios. Actualmente, esos servicios son adeudados en más de tres meses.

● SEGUROS

De acuerdo con el plan de prestaciones sociales previsto por el Instituto de Obra Social del Sindicato del Seguro (IOSSS) para los trabajadores del interior y su familia, se ha realizado la primera colonia de vacaciones para niños del interior, en la Capital Federal. En la misma, varios centenares de niños de todos los rincones del país, alternaron el conocimiento de instituciones lugares históricos y de recreo de la Capital Federal y sus alrededores, con el descanso y y el esparcimiento, todo esto bajo el cuidado de maestras y profesionales especializados. De esta forma, los niños realizaron una experiencia que acrecentó los lazos de solidaridad, camaradería y la conciencia de la unidad social y geográfica de nuestro país.

COMERCIO: PROTESTA POR UNA LEY

Distintas expresiones de protesta se vienen cumpliendo en todo el país a causa de la aplicación, por parte de algunos comercios, de las excepciones que concede la ley 18.425.

En la localidad bonaerense de Coronel Suárez, un solo comercio: la firma Aduriz S. A., ha resuelto abrir los sábados por la tarde, provocando esta actitud la reacción de las fuerzas empresarias ,del gremio de empleados de comercio, a la que han adherido la Delegación Regional de la CGT, el cura párroco y el propio intendente municipal.

Dicha reacción, se concretará hoy jueves 30 día en el cual los comercios apagarán las luces en señal de protesta, y se llevará a cabo un acto público, donde harán uso de la palabra el secretario general de la Confederación General de Empleados de Comercio, señor David Diskin; el presidente del Centro Comercial e Industrial de Coronel Suárez, y al que asistirán el intendente municipal y el cura párroco.

Las entidades organizadoras de este movimiento contrario de la aplicación de la Ley 18.425, han resuelto dirigirse al señor Presidente de la Nación, a los ministros de Trabajo y Comercio y al Gobernador de la Provincia de Buenos Aires, solicitando la derogación lisa y llana de la Ley resistida, que concede a determinados comercios el privilegio de abrir sus puertas los días hábiles hasta las 22, los días sábados y vísperas de feriado hasta las 24 y los domingos hasta las 13, para vender toda clase de mercaderías.

NEUQUEN: AYUDA A TRABAJADORES

NEUQUEN, 30 (De nuestro corresponsal). — El gobierno de la provincia dispuso otorgar un subsidio de 50.000 pesos moneda nacional a cada uno de los obreros del establecimiento metalúrgico Vidar S.A.,

El gobernador Sapag anunció la decisión del poder ejecutivo provincial en el curso de una conferencia de prensa de la que participaron además de autoridades provinciales, obreros y dirigentes de la UOM.

En esta reunión, tanto el gobernador como el delegado nacional de la Unión Obrera Metalúrgica, Osvaldo Pérez y el delegado local de esa entidad gremial, Eleuterio Díaz, tuvieron severas expresiones condenatorias a los organizadores y participantes de una manifestación en apoyo de las demandas de esos obreros, que cometió desmanes en la arteria principal de esta ciudad, profirió insultos ante la Casa de Gobierno y la residencia particular del gobernador y finalmente llegó a la agresión física contra dos periodistas

Al referirse al problema gremial en sí, el señor Sapag afirmó que tenía conocimiento que los directivos de la empresa VIDOR S.A., "deliberadamente y en forma sistemática han burlado las leyes laborales".

LA ASAMBLEA DE LOS VIAJANTES REALIZAN

Informó la Asociación Viajantes de Comercio de la República Argentina AVC, que de acuerdo con la convocatoria efectuada en su oportunidad, esta tarde se efectuará en el salón de actos de la amistad, calle Bartolomé Mitre 1175, la asamblea general ordinaria para considerar la memoria y balance del último ejercicio, así como también problemas que preocupan al gremio.

● FALLO

La Federación Unica de Viajantes de la Argentina hizo saber, que la Sala II de la Cámara Nacional de Apelaciones del Trabajo —al rechazar la apelación interpuesta por la Asociación Viajantes de Comercio de la República Argentina, AVC, en las actuaciones mediante las que la organización federativa promoviera acción de amparo ante el Poder Judicial frente a ilegales disposiciones administrativas por conducto de las cuales se pretendió interferir el proceso de actualización del Convenio para Viajantes y Viajantes Placistas (corredores) Nº 42 de 1964 ha ratificado claramente el exclusivo derecho de FUVA de renovar la Convención Colectiva del gremio, de la que esta organización fuera oportunamente única signataria en nombre de sus 25 filiales de todo el país.

ELECCIONES EN LOS CANILLITAS

La Junta Electoral del Sindicato de Vendedores de Diarios, Revistas y Afines hizo saber que el lunes 3, se efectuarán las elecciones para renovar la Comisión Directiva en el gremio.

Expresó también el cuerpo que se votará de 8 a 18 en los siguientes lugares: Capital, Venezuela 2357; Avellaneda, Pavón 1255; Caseros, Constitución 475; San Justo, General Ocampo 3442; Merlo, 25 de Mayo 958; Luján, delegación regional de la CGT.

● GESTION DE CONTRATADOS

Un grupo de inspectores de Previsión que revistan como personal contratado en el Ministerio de Bienestar Social, entrevistó al titular de la cartera señor Francisco Manrique, planteándole el problema que se les crea ante la comunicación que les cursó la Subsecretaría de Seguridad Social, de la que dependen, para que antes del 31 del corriente devuelvan sus credenciales, ya que en esa fecha vencen sus contratos y no prestarán servicio hasta que sean renovados.

El ministro les manifestó que está prevista la renovación de los contratos, pero que ello depende de la aprobación del presupuesto para 1972, "cosa que escapa a la jurisdicción del ministerio".

Añadió que antes de fin de semana será elevada la correspondiente documentación al Poder Ejecutivo y sostuvo que 'aunque puedan producirse algunas demoras burocráticas el problema quedará solucionado a la brevedad".

Los miembros de la delegación explicaron al término de la entrevista, que el problema afecta a alrededor de 600 trabajadores que prestan servicios en el ministerio como contratados, incluyendo a los 200 inspectores de previsión.

SOLICITADA

QUERELLA CRIMINAL POR CALUMNIAS E INJURIAS

El Secretariado Nacional de la UNION DE TRABAJADORES GASTRONOMICOS DE LA REPUBLICA ARGENTINA, hace saber al gremio y a la opinión pública que en su sesión de fecha 23-12-71 ha resuelto conferir mandato a los letrados de la Organización para que promuevan querella criminal por calumnias e injurias contra los responsables de la denominada "Lista Rosa" de Gastronómicos, Angel Gauna y Daniel Rodríguez, que difundieron en diarios del país un comunicado agraviante y deliberadamente falso contra la Institución y los compañeros Secretario General de la U.T.G.R.A., Ramón Elorza, y Secretario General de la Seccional Capital Federal, Ricardo Elorza, quienes también personalmente promoverán por intermedio de los mismos letrados la querella criminal antes mencionada.

Es deseo de los dirigentes de la U.T.G.R.A., que se sancione penalmente a quienes en forma injustificada han aprovechado el penoso suceso ocurrido en Mar del Plata, que investiga la justicia, para crear confusión deshonrando y agraviando a instituciones —en el caso a la U.T.G.R.A.— y a personas, efectuando graves imputaciones, tales como "haber tiroteado a los trabajadores gastronómicos" y facilitar con la intervención de "bandas", la consumación de fraude en las elecciones realizadas en el gremio.

SECRETARIADO NACIONAL de la
UNION TRABAJADORES GASTRONOMICOS de la
REPUBLICA ARGENTINA

UN GRUPO DE GITANOS, A QUIEN UN NIÑO DE 14 AÑOS OFRECIA HELADOS EN VENTA, LE ROBO LA MERCADERIA Y TODO SU DINERO

AZUL, 30 (De nuestro corresponsal). — Un animoso jovencito que ayuda al sostenimiento de su hogar pese a contar solo 14 años y cumple la pesada tarea de recorrer bajo la canícula reinante los barrios de esta ciudad cargando una pesada caja en la que lleva helados para ofrecerlos en venta, debido posiblemente a su candor o a su inexperiencia fue a comerciar su mercadería al interior de un reducto de gitanos que está radicado en la esquina de las calles Lavalle y Pringles, de esta ciudad. Como resultado de su incursión a un ambiente dudoso, su padre, Alberto Rubolino, concurrió poco después a la comisaría local a denunciar que a su hijo, Lucio Omar, un grupo de gitanas que simuló interesarse por la adquisición de los helados que vendía, le sustrajeron del cajón todos los que llevaba y mediante juegos de manos y otros recursos propios de la gitanería, le sustrajeron la totalidad del dinero que llevaba recaudado de sus ventas: mil setecientos nacionales. De inmediato, una comisión policial se trasladó hasta el reducto donde el menor había sido víctima del incalificable abuso y comprobó, por la existencia de los envases vacíos que yacían dispersos por el suelo, que el grupo, efectivamente, había consumido los helados que llevaba el jovencito Lucio Omar. Seguidamente, la policía hizo efectiva una requisa en la persona de cada uno de los gitanos y entre las ropas de uno de ellos, una mujer llamada Gladys Esteban, argentina, de 31 años, se encontraron los 1.700 pesos que el niño reclamaba como de su propiedad. La Esteban está detenida en la comisaría local y será procesada por robo. Los helados consumidos debieron pagarlos los demás gitanos.

ATRACAN COLECTIVO Y ULTIMAN A UN PASAJERO

Un grave hecho de sangre se produjo en la noche de la víspera en el interior de un colectivo que transitaba por la localidad de Claypole. Eran aproximadamente las 22.40 un microómnibus de la línea 160, interno 19, se detuvo en la parada de la calle Alsina y Nº 6 de la localidad de Claypole, partido de Almirante Brow. En esa circunstancias penetraron en el interior del vehículo cinco jóvenes provistos de armas de fuego quienes intimidaron al conductor y a los pasajeros. Los asaltantes con actitud decidida procedieron a desvalijar a los ocupantes del vehículo. De tal manera se apoderaron de numerosos efectos personales. Cuando ya parecía consumado el despojo uno de los pasajeros, el señor Claudio Avalos, intentó resistirse a los atracadores, frente a esa actitud uno de los asaltantes le descerrajó un disparo mortal.

Rápidamente los asaltantes descendieron del microómnibus mientras el señor Avalos yacía tendido en el piso del vehículo cubierto de sangre. El colectivo se dirigió inmediatamente a un establecimiento sanitario cercano pero los médicos del mismo solo pudieron comprobar el deceso del señor Avalos. Alertada la policía local, ésta despachó varias patrullas a fin de individualizar y detener a los feroces asaltantes.

Cabe señalar que se supone que la gavilla estaría integrada por algunos jóvenes que son menores de edad.

● TRASQUILADOS

La decidida y valiente acción de un comerciante a quién dos sujetos armados asaltaron en el interior de su negocio de carnicería, hizo que ambos delincuentes se encuentren ahora a disposición de la justicia y también, bajo conveniente vigilancia, en un hospital.

El poco frecuente caso ocurrió en la tarde de la víspera en el interior de la carnicería de la calle Terrero 1492, de esta Capital, propiedad de Eduardo Casimirio Murias.

En momentos en que el mencionado comerciante se encontraba atendiendo su negocio, irrumpieron dos individuos armados de revólveres que lo amenazaron de muerte y lo obligaron a tenderse en el suelo. Desde esa posición, Murías advirtió que uno de los maleantes tenía su revólver descargado, cosa que consideró oportuna para atacar al otro, sobre el que se abalanzó luego de incorporarse sorpresivamente, arrebatándole el revólver que empuñaba. En el forcejeo se escapó un tiro que accidentalmente fue a herir al que tenía el arma descargada. Murias, entonces, se armó de un cuchillo e hirió al que había desarmado. Redujo seguidamente a los dos, que resultaron ser Enrique Daniel Cofré, argentino, de 22 años y Héctor Alberto Acuña, de la misma nacionalidad y 19.

ASALTAN 3 ESTACIONES DE SERVICIO EN MARDEL

MAR DEL PLATA, 30 (De nuestro corresponsal). — Tres asaltos sucesivos a otras tantas estaciones de servicio fueron consumados en esta ciudad en un lapso que no alcanzó a una hora y al parecer tuvieron para cada oportunidad los mismos autores, dos delincuentes que viajan en un coche Fiat 1500 al que la policía trata de ubicar a fin de individualizar a quienes lo conducen.

El primero se perpetró en el establecimiento de la esquina de las calles Matheu y Córdoba, donde dos sujetos intimidaron con sendos revólveres a los encargados Héctor Cano y Raúl Menéndez, a los que despojaron de la suma de 40.000 nacionales que custodiaban. Para huir impunemente, los dejaron encerrados dentro de una dependencia de la estación.

Quince minutos después se consumaba un hecho semejante contra la estación ubicada en la esquina de Juan B. Justo y José Martí y cuando la policía no se había alertado del asalto inicial. Cincuenta mil nacionales fue el botín que obtuvieron en este lugar, previa amenaza de muerte a Horacio Pignataro, quien se hallaba a cargo del establecimiento.

Cerró la serie de asaltos el que se cometió minutos después contra el establecimiento del ramo ubicado en la misma avenida Juan B. Justo y su intersección con la calle Independencia.

Del mismo modo espectacular irrumpieron los dos decididos y peligrosos maleantes para los cuales no fue obstáculo la presencia de dos personas ajenas al negocio que se encontraban en carácter de clientes cuando penetraron. Redujeron con sus armas a esas dos personas y al sereno del local, Juan Bianchi, para alzarse con 60 mil nacionales en esta oportunidad. Con el mismo recurso de encerrar previamente a los presentes, se dieron nuevamente a la fuga sin que se tenga rastro de ellos.

PATRULLERO CHOCA CON UN CAMION EN SARANDI Y MUEREN DOS POLICIAS

Un gravísimo accidente de tránsito sufrió personal del Cuerpo de Camineros de la provincia de Buenos Aires, en el cual perdieron la vida dos abnegados agentes, resultando otro de ellos con heridas de gravedad, que hacen temer por su vida. Aunque no se ha suministrado información oficial alguna, pues se guarda reservas sobre la circunstancias en que ocurrió el hecho, se ha podido saber que un automóvil patrullero embistió violentamente a un camión repartidor, con acoplado, en la intersección de las calles Mitre y un camino vecinal en las inmediacones de Sarandí.

También el rodado oficial chocó contra un coche Torino después de embestir al camión, quedando finalmente incrustado bajo el remolque que estaba cargado con cajones de una bebida gaseosa.

● LE PRESTAN AUXILIO

Cuando algunos vecinos y peatones, atraídos por los fuertes golpes del choque, acudieron en auxilio, se comprobó que dos agentes ya habían fallecido y otro se encontraba en gravísimo estado. Todos fueron trasladados al Policlínico de Avellaneda.

Como decimos más ariba, sobre este accidente no se ha suministrado ninguna información oficial, lo que imposibilita publicar el nombre de las víctimas, como así tampoco la identidad de los choferes de los otros vehículos que fueron chocados.

● EN LA RUTA 226

TANDIL, 30 (De nuestro corresponsal). — En la ruta 226, a la altura del kilómetro 141, ocurrió un grave accidente de tránsito del que resultaron una persona muerta y cinco heridos.

La persona fallecida es la señora Clementina Adelina Pérez de Suárez y con heridas graves Osvaldo Néstor Suárez, Martha Cristina Cavallieri, Primitivo Suárez, Angel Celia Froila de Btecher y la menor de 12 años Amelia C. Btecher.

Los heridos fueron internados en un nosocomio de esta ciudad. Se pudo establecer que el vehículo iba manejado por Primitivo Suárez y el otro, con el cual chocó, también un automóvil, era guiado por Teófilo Betcher, que resultó ileso.

● EN UN PASO A NIVEL

SANTIAGO DEL ESTERO, 30 (De nuestro corresponsal). — Un tren de carga embistió anoche a las 22 horas a un furgón de Correos y Telégrafos arrastrándolo más de 80 metros. El accidente se produjo en el paso a nivel del Ferrocarril Mitre.

Los dos ocupantes del rodado, empleados de la repartición mencionada, quedaron con graves heridas lo que obligaron a su internación. Uno de ellos, José Almeida, estafetero, está en gravísimo estado y se teme por su vida, mientras el conductor del rodado Joaquín Pena, aunque también tiene heridas graves su estado es satisfactorio.

El tren carguero había salido momentos antes de la estación General Mitre de esta ciudad y se dirigía a La Banda. La máquina embistió al vehículo casi por el mismo medio. La máquina ferroviaria era conducida por el maquinista Antonio Escobar, con domicilio en La Banda.

Personal policial inició el sumario correspondiente, debiendo intervenir personal de bomberos para recoger los restos del furgón de Correos y Telecomunicaciones que tuvo tan trágico fin.

● EN OLAVARRIA

OLAVARRIA, 30 (De nuestro corresponsal). — Un muerto y dos heridos causó un accidente ocurrido en la ruta 74. El automóvil Fiat 600, conducido por Abel Goyeneche, a causa de una mala maniobra para esquivar a otro vehículo, se estrelló contra el puente carretero existente sobre el arroyo Tandiolefú. Por causas del impacto falleció Goyeneche y quedaron con heridas su esposa, Elida Verdión; su hija María Marta y su sobrina, Claudia Grevecchio.

También en la ruta 76 ocurrió un triple choque entre dos camiones y un jeep. A consecuencia del encontronazo resultaron con heridas graves Andrés Cattáneo, conductor del Jeep y su acompañante Graciela Alicia Albert de 20 años, radicada en Comodoro Rivadavia. Los demás resultaron ilesos. Solo hubo daños materiales en los otros vehículos.

La policía local intruye los sumarios correspondientes a los distintos accidentes.

● EN RECONQUISTA

RECONQUISTA, 30 (De nuestro corresponsal). — Dos camiones completamente cargados protagonizaron un violento choque del que felizmente resultaron dos personas levemente heridas. Los camiones eran guiados por Nemesio Trigo y Arturo del Pilar, quienes debido a un bache existente en la ruta no pudieron dominar a sus vehículos.

Estos chocaron violentamente volcando uno de ellos. Los dos conductores resultaron con algunas lesiones que fueron curadas en la Asistencia Pública de esta localidad.

En cuanto a las mercaderías quedaron desparramadas en la ruta provocando algunas demoras al tránsito que a esa hora era considerable. Dos micros que iban a Resistencia tuvieron una demora mayor a las dos horas vor los inconvenientes señalados.

La policía procedió a la iniciación del sumario para establecer las causas del accidente.

NO necesita garante

CON $ 29 MENSUALES
YA ES SUYO
SIN ANTICIPO
SIN CUOTAS EXTRAS
MUEBLES
PIPMAN
SARMIENTO 1730

JOVENES 'MARIHUANEROS' PRESOS EN VILLA GESELL

VILLA GESELL, 30 (De nuestro corresponsal). — Se encuentran en la comisaría local cuatro jóvenes domiciliados todos en la Capital Federal y que fueron arrestados por tenencia de drogas. Se trata de Jorge Felipe Guisquín, argentino, de 20 años; David Gerardo Anhono, de igual nacionalidad y edad; Demetrio Demedriadis, griego, de 18 y Rubén Osvaldo Viegas, argentino, de 20 años. Los cuatro circulaban en un automóvil con chapa de la Capital, por las calles del pueblo y sus actitudes resultaron sospechosas a una patrulla policial que los detuvo para interrogarlos

Al notar los policías que los sospechosos mostraban evidentes signos de inusitado nerviosismo, resolvieron revisar el automóvil. Hicieron descender a sus ocupantes y abrieron el baúl trasero. Hallaron un paquete conteniendo 450 gramos de marihuana por lo que procedieron a la detención de los cuatro jóvenes y el secuestro del vehículo chapa 094.047 de la Capital Federal.

Esta mañana oficiales de la policía interrogaban a los detenidos para establecer cuál era el destino que se proponían dar a las drogas. Se cree que los presos tienen relación con "gente de la noche" del lugar y se disponían a proveer de marihuana a hábiles distribuidores que operan en Gesell y otros lugares de veraneo cercanos.

● DROGADICTO REINCIDENTE

MAR DEL PLATA, 30 (De nuestro corresponsal). — Ayer fue detenido por tercera vez un joven drogadicto. Un llamado telefónico desde la farmacia Freiderman, indicó la presencia de un joven que pretendía se le vendieran drogas estimulantes, la receta que presentaba daba la impresión de que eran falsificadas y así fue; el personaje en cuestión, Jorge Daniel Acuña, tiene 19 años y es soltero, vive en Pampa 2657, fue detenido en el último mes en dos oportunidades anteriores, una, frente a playa Bristol, y posteriormente en la zona céntrica cuando fambién buscaba drogas, está alojado ahora en la seccional 4ª de policía. Las recetas que presentó pertenecían al doctor Jorge Calvo y habían sido robadas de su recetario en la Clínica del Niño.

● COCAINA

LIMA, 30 (Reuter). — Una amplia organización de tráfico de drogas, probablemente la mayor que operaba en el país, fue descubierta por la policía de investigaciones (PIP), que apresó a 28 de sus integrantes, entre ellos un suizo, un norteamericano, un español y un chileno. La policía informó en un comunicado la detención de Héctor Pizarro Ruiz, eje principal de la banda que de acuerdo con las investigaciones fabricó 200 kilogramos de cocaína para su exportación desde distintos puntos del país. Los extranjeros complicados son el suizo Werner Bodner Certli, quien junto con Pizarro Ruiz, se encargaba de la dirección de la banda, el norteamericano Paul Jacobs Farech, el chileno José Pagonis Romero y el español Manuel Palacio Pimentel. Los últimos tres eran revendedores del clorhidrato de cocaína elaborado por la organización. La policía explicó que puso a descubierto las actividades de la banda después que hace algún tiempo detuvo a Domingo Civina, de 19 años, a quien le encontraron tres paquetes de un gramo de cocaína.

Detectives de narcóticos de la policía descubrieron posteriormente varios laboratorios ubicados en el barrio del Rimac, Cieneguilla, Urbanizaciones, Ingeniería y otros lugares

PILETAS
de lona impermeable

ADQUIERALOS EN NUESTRA AMPLIA RED DE DISTRIBUIDORES O EN
Establecimientos BUSTOS
Exp. y venta AÑASCO 1443
Esq. Av. San Martín al 1500

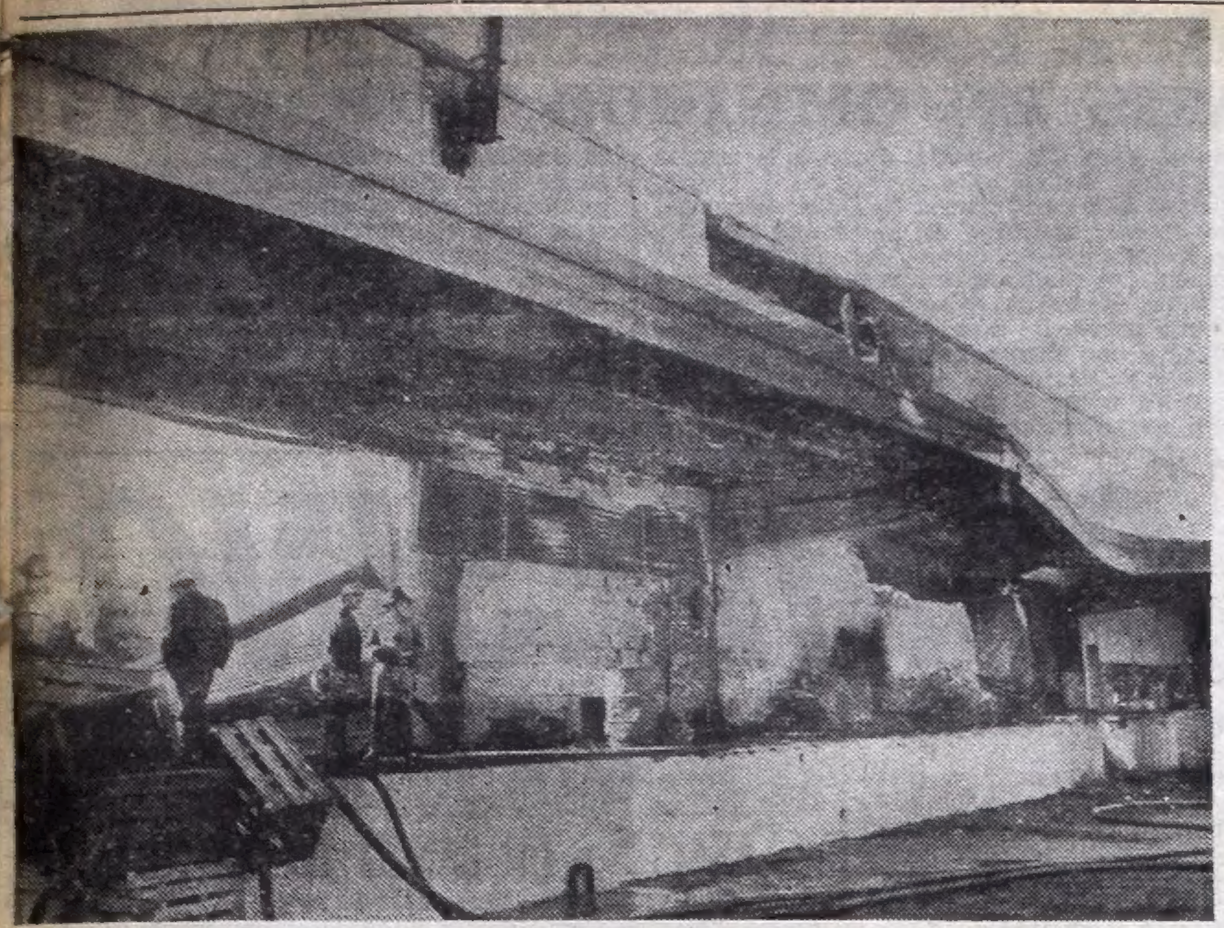

SOLO RUINAS. El fuego destruyó instalaciones y mercaderías del supermercado Llaneza de Wilde. Doscientos bomberos combatieron el incendio. Dos de ellos, heridos.

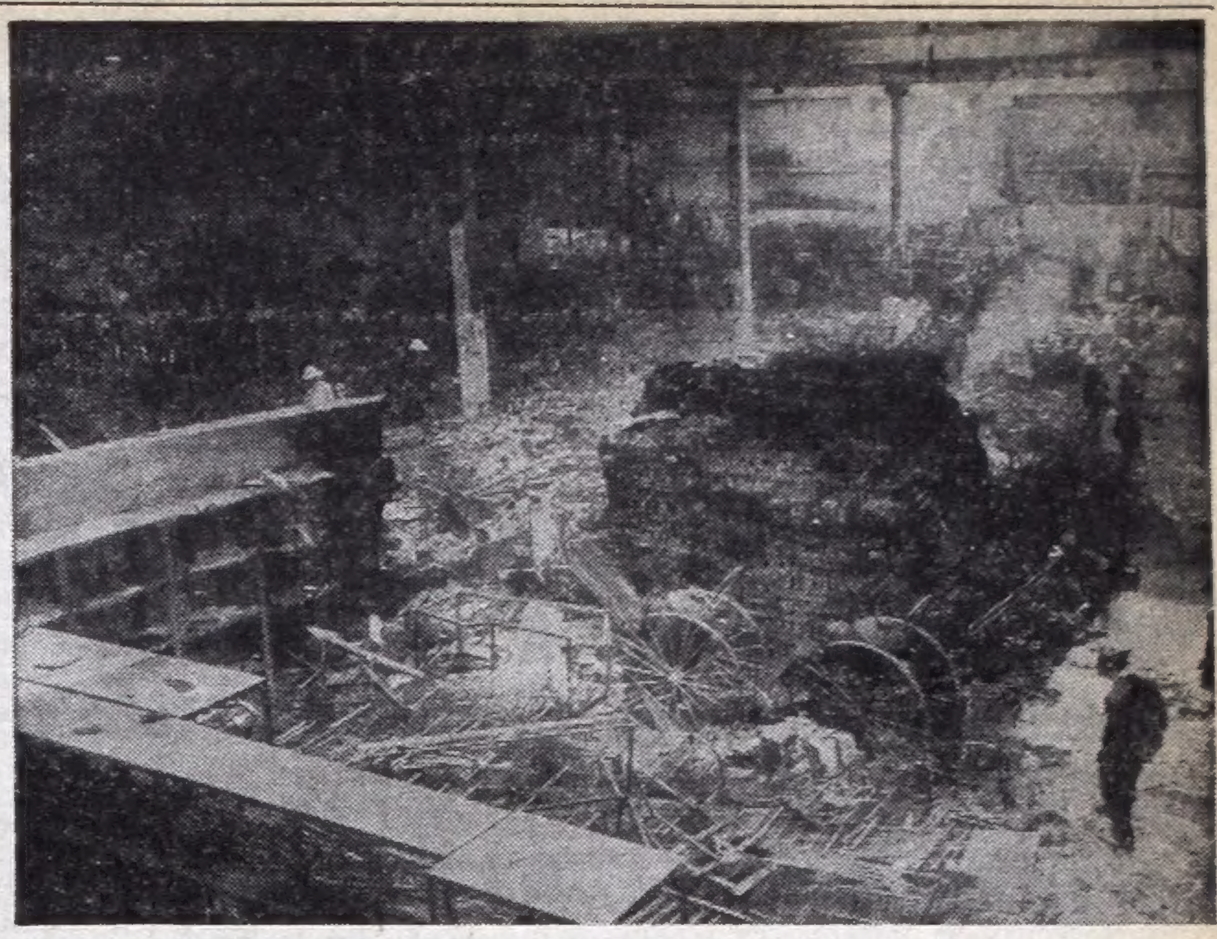

SERIAS PERDIDAS. El siniestro que destruyó un gran galpón causó millonarias pérdidas a la empresa. Se cree que el origen del fuego fue un cortocicuito en la red eléctrica.

FUEGO EN SUPERMERCADO

Dos Bomberos Resultaron Heridos

Poco después de las 4 horas de esta mañana estalló un violento incendio en el supermercado "Llaneza", ubicado en la calle Ramón Falcón 6475 de la localidad de Wilde. Las llamas se propagaron rápidamente y abarcaron un galpón, depósito de mercaderías, envolviendo en llamas. Para combatir el siniestro acudieron bomberos voluntarios de los destacamentos Sarandí, Quilmes, Villa Domínico, Lomas de Zamora, Lanús Este y Oeste, La Florida y Villa Echengucia con un total aproximado de 200 hombres que con varias líneas de manguera fueron circunscribiendo el fuego hasta dominarlo totalmente alrededor de las 8.30, no sin antes realizar numerosos esfuerzos.

Como consecuencia de haberse desprendido una estantería que cayó violentamente sobre personal de bomberos que se hallaba en plena tarea, resultaron con heridas el sargento primero, Edelmiro Borbella, con magulladura en un brazo y el bombero Carlos Hinmigh, que recibió golpes en la espalda. Los accidentados fueron curados en la asistencia pública zonal y después trasladados al cuartel de sus residencias. También algunas mujeres, empleadas del supermercado, al presenciar la altura que alcanzaban algunas llamas, creyendo que éstas abarcarían totalmente el mercado, cosa que no ocurrió, sufrieron desmayos que obligaron a la utilización de algunas ambulancias para trasladarlas a lugares de curación. Este movimiento dio un cariz de mayor dramatismo en el lugar del siniestro, pero felizmente todo no pasó de un susto.

Como decimos el fuego tuvo su inicio en un galpón donde se almacenan mercaderías, que está ubicado detrás de los puestos de venta y que da sobre la calle Monte entre Salvador Soreda y Azul. Según nos informó el jefe de personal, señor Stinman, habría tenido origen el siniestro por algún corto circuito que favorecido por la alta temperatura reinante hizo posible la combustión del almacenaje.

● PERDIDA TOTAL

El siniestro destruyó totalmente la existencia dentro del galpón, cayendo además algunas paredes que al derrumbarse causaron mayor alarma. El jefe de los bomberos de Quilmes, señor Rodolfo Alba, nos informó posteriormente que los bomberos accidentados estaban fuera de todo peligro y que el galpón incendiado abarca un perímetro de 3.600 metros cuadrados. En cuanto a la mercadería estimada en varios millones se ha perdido en su totalidad, ya sea por las llamas o por la inmensa cantidad de agua que fue lanzada sobre ellas para apagar el incendio.

Las mercaderías, según la información que nos suministraron tienen seguros en su totalidad. Por otra parte, debemos destacar que al estar semiseparado de los puestos de ventas el galpón incendiado, no perturba la libre acción de venta de mercaderías, notándose una casi total normalidad y los empleados siguen desempeñándose en las ventas como lo hacían diariamente. Cerca del mediodía los bomberos habían dado fin a sus tareas y las dotaciones de los voluntarios fueron retornando a sus cuarteles, no sin antes haber realizado una ingente tarea para dar fin a un incendio que pudo tener mayores consecuencias. También concurrió personal policial de las comisarías de Bernal, Avellaneda y Quilmes.

● EN UNA FABRICA

En la fábrica de resina sintética ubicada en Bolivia 215, de la localidad de Villa Martelli, propiedad de la firma José Petracci S.A., estalló en las últimas horas de ayer un violento incendio del que resultaron con algunas heridas cinco bomberos que acudieron para atacar el siniestro. El fuego se inició a consecuencia de una pérdida de las calderas de la fábrica mencionada, lo que provocó la explosión de numerosos tanques que contenían líquidos inflamables. Atacaron el siniestro bomberos de Vicente López y Villa Ballester y dos dotaciones de la ciudad de San Martín, con un total de 90 hombres. Poco después de las 22, el fuego quedó totalmente dominado, no sin antes registrarse alguna víctima. Estos fueron los bomberos: suboficial ayudante Adolfo Izaguirre, Jorge Gómez, Martín Chavarría y el sargento Carlos Yasogna. Todos, abnegados servidores, sufrieron quemaduras que los obligaron a su internación. Las autoridades competentes iniciaron el sumario de práctica. Las pérdidas se cree son considerables.

● ARDE UNA MUEBLERIA

Seis dotaciones de bomberos de Vicente López y Villa Ballester libraron dura batalla contra las llamas que causaron muy graves daños en una mueblería que está situada en Díaz Vélez y Mitre de Vicente López y el fuego estalló a las 9.45. Hasta después del mediodía el siniestro no pudo ser dominado.

● EN CORDOBA

CORDOBA, 30 (De nuestro corresponsal). Hasta poco después de las ocho de esta mañana se hallaban trabajando los bomberos para extinguir el incendio declarado en la casa de negocio Klinger, ubicada en la avenida Olmos 76 de esta ciudad. El interior del edificio está totalmente destruido. El negocio era de ventas de material plástico, elemento éste que ayuda considerablemente a la propagación de las llamas. A consecuencia del fuego, resultó herido el bombero Emilio Branda. Este fue trasladado a un hospital local donde se encuentra internado. No se conocen las causas del siniestro.

● EN ROSARIO

ROSARIO, 30 (De nuestro corresponsal). Un pequeño incendio en un negocio del Barrio Arroyito, provocó alarma entre el vecindario, pero felizmente éste no tuvo mayores consecuencias. Personal de Bomberos dominaron rápidamente a las llamas.

HIRIO A SU AMIGO DE DOS PUÑALADAS

TRES ARROYOS, 30 (De nuestro corresponsal). — En la mañana de hoy en el interior de la finca de la calle Paso 2700 se produjo un grave hecho de sangre durante el cual una mujer asestó dos tremendas puñaladas —una en el tórax y otra en el abdomen— a un hombre 8 años menor que ella que era su concubino.

Protagonistas de este suceso fueron Elba Angela Lasarte viuda de González, argentina, de 39 años de edad, y Samuel Parra, de la misma nacionalidad y 31. Se ignoran hasta el momento los motivos que pudo tener la mujer para consumar semejante atentado, pero se presume que la motivación del hecho es de carácter pasional. La única referencia sobre lo sucedido la proporcionaron vecinos de la casa, quienes solo oyeron las fuertes voces de una disputa y luego los gemidos de dolor del hombre cuando fue herido.

La viuda de González fue detenida por la policía, que acudió al lugar, y se le secuestró el arma empleada, una filosa cuchilla de cocina. En cuanto a Samuel Parra, se encuentra internado en estado de suma gravedad en el hospital Pirovano.

EN CUATRO EPISODIOS HIEREN A 3 POLICIAS

De cuatro gravísimos atentados perpetrados contra miembros de la repartición en las primeras horas de hoy, da cuenta una información suministrada por la Policía Federal.

● ASALTADO

Uno de ellos arrojó como saldo un agente de la Policía Federal herido en un brazo y también herido uno de los dos malhechores que intentaron asaltarlo en la localidad de San Miguel.

Ocurrió a las 5.30 en la esquina de Campos y Güemes, de esa localidad en momentos en que el agente Roberto Arturo Farías, quién se acompañaba de su esposa, fue sorpresivamente sorprendido por los ocupantes de un Chevrolet chapa 098.185 que en número de dos, descendieron del vehículo portando armas y diciéndole que se trataba de un asalto. Al resistirse, Farías recibió dos disparos, uno en un brazo y otro en un tobillo, no obstante lo cual baleó a sus agresores, que huyeron en el vehículo. Poco después se encontró abandonado el vehículo con uno de los asaltantes gravemente herido en su interior. Aún no se había logrado su identificación.

● OTROS HERIDOS

En jurisdicción de esta ciudad ocurrió otro de los atentados, que se registró en el interior de un coche taxímetro chapa C 086-603, a cargo de Carlos Regueiro, agente de la Policía Federal dedicado a esa profesión en sus horas libres. Llevaba un pasajero por la avenida Juan Bautista Alberdi, cuando al llegar a la esquina de Carabobo, aquél le aplicó el caño de un revólver calibre 22 en la nuca, anunciándole que se trataba de un asalto. El agente Regueiro se da a conocer como policía y resiste, oportunidad en que el asaltante le efectúa varios disparos desatinados que no lo alcanzan a herir; extrae entonces su arma reglamentaria y hiere a su agresor en un brazo y en el tórax, de dos balazos. Lo reduce, lo conduce detenido al Hospital Alvarez, donde queda internado bajo vigilancia y se lo identifica como a Ricardo Cáceres, argentino, de 20 años. Su estado es grave.

● PUNTAZO ALEVOSO

El tercero de los atentados fue cometido alevosamente contra el agente Zubiría del Cuerpo de Guardias de Infantería de la Policía Federal, en momentos en que se encontraba, en horas de esta madrugada, en la Estación Padilla aguardando un tren que lo condujera a esta capital para prestar servicios. En esas circunstancias fue sorprendido por dos individuos, uno de los cuales le solicitó la hora y mientras consultaba su reloj, el otro, de atrás, le aplicó un profundo puntazo en el costado izquierdo.

Zuviría logró zafarse del que lo asía por la espalda y ya caído en el suelo a causa de la herida recibida, alcanzó a extraer su arma reglamentaria con la que disparó sobre sus agresores.

El cuarto de los atentados se registró a las 2.45 en Condarco y Rivadavia contra un oficial ayudante de apellido García, quien, al intervenir para apaciguar los ánimos luego de producirse un choque de vehículos, fue agredido por un desconocido que huyó, de varios golpes en la cabeza con una botella.

ROBAN 70 ARMAS DE UN COMERCIO EN ROSARIO

ROSARIO, 30 (De nuestro corresponsal). — En pleno centro de esta ciudad, esta madrugada, fue asaltada una armería ubicada en la galería Dominicis, en Sarmiento al 1.000, por tres hombres y una mujer, que luego de reducir al sereno de la galería, Armando Rosa se dirigieron al local donde se encuentra el negocio de armería "La bala perdida". Allí, procedieron a romper un vidrio para introducirse en su interior. Los delincuentes realizaron un estudio previo de las armas que debían llevarse, en total fueron 70, cortas y largas, de distintos calibres y con gran cantidad de municiones. En cambio, desecharon otras armas por viejas o por su pequeño calibre. El valor de lo rodado alcanza a 35.000 pesos Ley.

SE AHOGO AL CAER EN UNA CISTERNA

BAHIA BLANCA, 30 (De nuestro corresponsal). — Al caer a la cisterna del Batallón de Comunicaciones 181, con asiento en esta ciudad, se ahogó el soldado conscripto Fernando Kraus. Con posterioridad, el comando del Quinto Cuerpo de Ejército dio a conocer un comunicado sobre lo ocurrido. Expresa que el joven soldado Kraus se hallaba cumpliendo una guardia, cuando se produjo el desgraciado accidente, que le costó la vida.

Agrega el comunicado que sus restos fueron trasladados a la ciudad de Tandil, de donde era oriundo.

● ELECTROCUTADO

BAHIA BLANCA, 30 (De nuestro corresponsal). — En momentos que Carlos Alberto Sánchez, argentino, de 15 años, se hallaba trabajando en un foso de la estación de servicio YPF, ubicada en la calle San Martín, esquina Belgrano, de la localidad de Guaminí, recibió una descarga eléctrica, muriendo electrocutado.

Se desea saber paradero de ABELARDO SANTOS, de 67 añ., desap. 19-12, delgado, C.I. 1.393.321. Visto en Pablo Nogués, Km. 34. Datos: T. R. 52-5770.

INTENTAN DESDE HOY CONVENCER A LOS ROMANOS QUE DEJEN EL COCHE EN CASA: VIAJES GRATIS EN OMNIBUS Y TRANVIAS

ROMA, 30 (Reuter). — Roma puso en marcha hoy un novedoso sistema de transporte urbano gratuito mediante el cual y durante nueve días, las autoridades tratan de hallar una solución al gigantesco congestionamiento del tránsito que afecta a la urbe. Desde hoy y hasta el 7 de enero, todos los servicios urbanos de ómnibus y tranvías, excepto los servicios nocturnos especiales, desde la medianoche hasta las seis de la mañana, serán totalmente gratuitos. La idea tiene como meta convencer a los romanos a recurrir a los medios de transporte colectivo y a librar las arterias de la capital de las interminables columnas de automóviles particulares que causan uno de los embotellamientos del tránsito más calamitoso de toda Europa. Los pasajeros se verán requeridos a recibir un billete del revisor del autobús; no deberán pagar nada por él pero ello dará una idea a las autoridades acerca del número de pasajeros que aprovecha la franquicia del viaje gratis. El tráfico automotor normalmente apenas si avanza a algo más de el paso del hombre durante la mayor parte del día en la zona céntrica de Roma, debido a la combinación de calles estrechas, la enorme cantidad de autos que circulan y la idiosincrasia propia del conductor romano. Los conductores aprovechan los pocos tramos libres de calzada para acelerar a fondo prestando poca o ninguna consideración a los demás automovilistas y menos aún a los peatones —quienes al parecer gozan de pocos o ningún derecho. Los autos son abandonados en cualquier lugar que a su dueño se le antoja dejarlo —a veces en medio de la calzada mientras aprovecha para charlar con un amigo o simplemente se apea para comprar un periódico o cigarrillos. El Consejo Municipal ha advertido que la policía actuará sin contemplaciones durante la duración de la experiencia del viaje gratis contra los infractores a las ordenanzas del estacionamiento y contra los automovilistas que circulen por los carriles destinados exclusivamente a los medios de transporte colectivo.

CHILE: PARO CAMPESINO

Enérgica Protesta Contra la Reforma Agraria

SANTIAGO, Chile, 30 (Reuter). — La mayor huelga de campesinos de los últimos años paralizó las actividades agrícolas en las provincias del Centro y Sur de Chile, en protesta contra el propósito oficial de crear centros de reforma agraria.

La huelga de advertencia fue por 24 horas y finalizó a la medianoche. Los organismos gremiales en que se agrupan los campesinos anunciaron aquí que las actividades agrícolas se reanudaron hoy temprano.

Los campesinos se oponen a la idea de la Corporación de la Reforma Agraria (CORA) de crear los centros de reforma agraria porque estiman que éstos, en realidad, serán haciendas estatales. También protestan por la persecución política en contra de sus dirigentes y contra los bajos precios que paga el Estado por sus productos.

Cifras extraoficiales dicen que no menos de 300.000 campesinos salieron a los caminos que hay entre Santiago y Puerto Montt —1.078 kilómetros al Sur— para protestar. En algunos puntos fue bloqueada la carretera Panamericana, pero no se produjeron incidentes.

Los campesinos portaban letreros en que pedían la renuncia del ministro de Agricultura, Jacques Chonchol, y rechazaban la idea de que el Estado sea el dueño de las tierras.

● RADIOS EN HUELGA

SANTIAGO, Chile, 30 (Associated Press). — Las radio emisoras de esta capital reanudaron ayer sus transmisiones luego de llegar a un acuerdo con el Sindicato de Radioperadores, el cual mantuvo una huelga durante seis días en apoyo de peticiones económicas.

Durante la huelga se mantuvieron en el aire solamente las 14 radioemisoras reconocidas como pro-gobernistas, en un conflicto que tuvo claras implicaciones políticas. En Santiago existen 23 radios.

Los dirigentes de la Asociación de Radiodifusores de Chile (ARCHI) emitieron un comunicado poco después del acuerdo donde expresan que la aceptación de las demandas de los huelgistas "económicamente nos coloca en una situación muy crítica, ya que no disponemos de otro ingreso que la publicidad, la cual ha disminuido fuertemente en el último año".

Se informó que el reajuste en los sueldos asciende a casi el 80 por ciento, al agregársele otras regalías.

Dirigentes políticos de oposición afirmaron que la huelga fue una "maniobra" del Gobierno destinada a silenciar a las emisoras que no le son adictas, mientras que los dirigentes sindicales y voceros gubernamentales rechazaron la acusación diciendo que solo fue un "movimiento estrictamente sindical".

● "REGALO DE NAVIDAD"

SANTIAGO, Chile, 30 (France Presse). — Como "un regalo de Navidad muy poco cristiano" calificó el ministro del Interior, José Toha, la acusación constitucional interpuesta en su contra por el Partido Demócrata Cristiano, de oposición centrista.

El recurso en contra del ministro Toha, del Partido Socialista, fue entregado a la Cámara de Diputados por el PDC el viernes pasado a última hora víspera de Navidad y anoche la corporación procedió a sortear la comisión de cinco miembros que estudiará el documento y propondrá a la sala su aprobación o rechazo. Verificado el sorteo, el resultado fue de tres diputados de oposición contra dos de la Unidad Popular.

En estas condiciones, tomando en cuenta el "endurecimiento experimentado por la oposición respecto al gobierno", puede darse por descontado que la comisión aprobará el recurso contra el ministro.

PERU: NO HALLAN EL MENOR RASTRO

LIMA, 30 (Associated Press). — Ante el resultado desfavorable de las brigadas que buscan al avión "Lansa" perdido el viernes con 92 personas a bordo, a las diversas versiones surgidas sobre su ubicación, se suma ahora la "opinión" de los espiritistas.

Sin embargo, esta última versión no aclara en nada el panorama sobre una segura ubicación del aparato que se perdió la víspera de Navidad, cuando realizaba un vuelo de itinerario entre Lima e Iquitos, en la región amazónica.

La versión de un grupo de espiritistas, que dice haber recibido "un mensaje del más allá", señala que el fatídico turbo hélice "Electra", de la compañía Líneas Aéreas Nacionales S.A., se encontraba semihundido en una región entre el final del Río Pozuzo y el Río Pichis.

"No es fácil sobrevolar una región con fuerte temporal y espesa niebla", dijo uno de los pilotos que participan en la operación, después de regresar ayer a la base en Lima antes de concluir con la jornada normal de búsqueda. Las informaciones oficiales al respecto, solo se limitan al control de vuelo de los aviones y a señalar las zonas observadas.

PROEZA DE UN AVION "TU-144" SOVIETICO

MOSCU, 30 (France Presse). — El supersónico soviético "TU-144" alcanzó la velocidad de 2.500 kms. por hora, a una altura de 18,5 kms. superando así las previsiones establecidas por el ingeniero que lo concibió, Andrei Tupolev, indicó aquí la agencia TASS.

Añadió que esta proeza, consumada con motivo de un vuelo de pruebas rutinario, constituye todo un récord para aviones comerciales.

El "TU-144", con capacidad para transportar 120 pasajeros, voló por primera vez en 1968 y, el 5 de junio de 1969, cruzó la "barrera del sonido", inaugurando así la era de la aviación supersónica civil en la URSS.

El aparato, ideado por el ingeniero Andrei Tupolev (88 años) y construido bajo la dirección de su hijo Alexei, fue presentado en París, en el 29º Salón Internacional de la Aeronáutica y del Cosmos. Según la agencia TASS, "AEROFLOT" (Compañía Aérea de la Unión Soviética) se propone comenzar a explotar comercialmente este avión antes de cuatro años.

● SATELITE

MOSCU, 30 (France Presse). — La Unión Soviética lanzó el miércoles al espacio el satélite meteológico "Meteor" informó aquí la agencia TASS.

Crónica EN EL MUNDO

ASALTO A UN BANCO EN ESPAÑA

SAN SEBASTIAN (España), 30 (EFE). — Siete individuos, presuntamente miembros de la organización terrorista ETA, irrumpieron esta mañana, armados con metralletas, en la sucursal del banco guipuzcoano en esta ciudad, apoderándose de dinero, calculado en unos seis millones de pesetas (unos 89.000 dólares).

NACIO UN NIÑO DE SIETE KILOS

BRINDISI, 30 (ANSA). — Un parto excepcional tuvo lugar hoy en Brindisi. Una mujer joven, Laura Di Giulio, dio a luz a un niño que pesó al nacer 7 kilos. El niño y la madre se encuentran en perfectas condiciones de salud.

HALLAN A DOS MARINOS AGOTADOS

MIAMI, Estados Unidos, 30 (France Presse). — Un marino mexicano y dos norteamericanos fueron descubiertos agotados, el miércoles, en una playa de Florida, tras el naufragio del barco de pesca "Ixtapa" ocurrido hace diez días en el Golfo de México.

FOTOGRAFIAS DEL PLANETA MARTE

PASADENA, (California), 30 (Associetd Press) — Una serie de serranías "arrugadas como la piel de un elefante, pero... típicamente marcianas", ha sido fotografiada por una cámara a bordo del astronavío Mariner 9, informaron hoy los hombres de ciencia; "Nunca hemos visto nada parecido en la tierra o la luna".

LIBANO NO LUCHARA CONTRA ISRAEL

BEIRUT, 30 (France Presse). — Líbano se abstendrá de enviar tropas para la "próxima batalla contra Israel", reveló hoy aquí el cotidiano "Le Soir", desmintiendo informaciones en este sentido procedentes de El Cairo.

DESHIDRATACION DE NIÑOS EN BRASIL

PORTO ALEGRE, Brasil, 30 (EFE). — El 60 por ciento de los menores hospitalizados durante los últimos 110 días en la ciudad de Porto Alegre (estado brasileño de Río Grande do Sul), lo fueron a causa de deshidratación, según se informó el miércoles.

BUSCAN A UN BANQUERO SECUESTRADO

MAZATALAN, México, 30 (Associated Press). — La policía continuaba hoy la búsqueda del banquero Carlos Felton, secuestrado el 24 de diciembre aquí. Felton, de 73 años, sufre de una afección cardíaca y de alta presión arterial, dijo su familia.

GRAVE TIROTEO HUBO EN LONDRES

LONDRES, 30 (EFE). — Cuatro hombres han resultado heridos durante un tiroteo registrado anoche en las oficinas de una compañía de microtaxis en la parte oriental de la ciudad, según declaró un portavoz de la policía esta mañana.

RETIRO DE FUERZAS EN MALTA

LONDRES, 30 (Associetd Press) — Gran Bretaña se apresta a retirar sus fuerzas militares, navales y áreas de Malta, tras informar al Primer Ministro de la Isla, el socialista Don Mintoxe, que el precio a que aspira como arriendo de la Isla es demasiado elevado.

SE HUNDIO UNA NAVE: HAY 25 MUERTOS

YAKARTA, 30 (Reuter). — Veinticinco personas murieron al hundirse una nave en el estrecho de Macassar, entre Borneo y las Célebes, informó hoy un portavoz del Ministerio de Comunicaciones en esta capital. Solo diez de los 35 ocupantes de la embarcación pudieron ser rescatados. Se desconocen las causas del hundimiento ocurrido ayer, añadió.

● TRAGICO CHOQUE

TUNEZ, 30 (France Presse). — Diez turistas italianos perecieron y otros seis, de idéntica nacionalidad, resultaron heridos, al chocar el autocar en que viajaban con un camión inmovilizado en plena carretera, se supo hoy aquí. Los restantes trece pasajeros, también italianos, salieron ilesos del accidente y prosiguieron su viaje.

EN OTRO ACCIDENTE, PERECEN EN TUNEZ DIÉZ TURISTAS

Dichos turistas, que acababan de llegar de Roma por avión, se trasladaban a Monastir (160 kms. al Sur de Túnez), donde contaban pasar las fiestas de fin de año.

● EXPLOSION FATAL

ERICE, Sicilia, 30 (ANSA). — Tres mineros murieron y dos resultaron heridos en la explosión de una carga de dinamita ocurrida en la falda del monte Erice, en Sicilia.

La explosión se produjo por causas todavía desconocidas, mientras cinco mineros transportaban la dinamita que había que hacer explotar más tarde, pero estalló.

Francesco Curatolo, de 42 años; Salvatore Mazara, de 54, y Nicola Cracchilo, de 43, resultaron espantosamente mutilados por la explosión, muriendo en el acto. Bartolomeo Ciaramita, de 44 años, y Cristoforo Mazara, de 50, hermano de Salvador, fueron hospitalizados en la ciudad de Trapani ya que resultaron heridos por la presión del aire. Sus condiciones, sin embargo, no provocan gran preocupación.

● EPIDEMIA DE SERAMPION

SANTA MARIA PAPALO, Oaxava, México, 30 (ANSA). — Cuarenta y cinco personas, la mayoría menores de edad, han muerto en esta población, al sureste de México, a causa de una epidemia de sarampión que comenzó el pasado 19 de noviembre, dijo el Dr. Armando Alicia, jefe de medicina preventiva en el estado de Oaxaca. Afirmó que la Secretaría de Salubridad ha controlado ya esta enfermedad.

Por su parte el doctor Mario C. Olivera, director de servicios coordinados de la Secretaría de Salubridad y Asistencia, dijo que el sarampión sigue siendo la enfermedad que causa mayor número de muertes entres los infantes y agregó que la vacuna contra este padecimiento aún cuando es efectiva en ciento por ciento de los casos, es todavía muy cara.

toda manzana!

sidra LA FARRUCA

(la preferida del señor Adán)

un producto FLORIO

PRENSRADIO S.A.

VIETNAM: NO MAS BOMBARDEOS

Fueron los Más Intensos Desde 1968

SAIGON, 30 (Reuter). — Estados Unidos puso fin esta tarde a su serie de incursiones de bombardeo contra objetivos militares en Vietnam del Norte, según informó el alto mando militar estadounidense en esta capital. La serie de ataques, de cuatro días y medio de duración, culminó a las 15.36 (7.36 GMT). Los ataques, en su mayoría, estuvieron dirigidos contra el norte de la zona desmilitarizada situada entre las dos repúblicas vietnamitas y al sur del Paralelo 18. Los objetivos principales de los bombardeos fueron emplazamientos lanza-misiles del tipo superficie-aire, de artillería antiaérea, y los depósitos de abastecimiento y combustible de Vietnam del Norte situados al norte de la zona, de acuerdo con el anuncio.

"Entre los objetivos estuvieron incluidos también ciertos aeródromos situados al sur del Paralelo 20 desde donde se ha venido produciendo una creciente actividad de los aviones Mig en semanas recientes", añadió el comunicado.

De acuerdo al comunicado del comando un solo aparato norteamericano, un caza bombardero Phantom (Fantasma), se perdió el primer día de las incursiones, habiendo desaparecido sus dos tripulantes.

Agregó que los daños provocados al enemigo están siendo estudiados mientras se aguarda más información referente a pérdidas de aparatos y tripulantes, luego de lo cual se darán a conocer los resultados.

Radio Hanoi adujo que 14 aparatos a retropropulsión norteamericanos, incluyendo tres hoy, fueron derribados desde la iniciación de los bombardeos el domingo.

El anuncio del comando norteamericano dijo: "46 aviones de ataque participaron en el primer día de las incursiones de reacción protectiva de duración limitada y en cada uno de los cuatro días restantes de los ataques intervinieron un promedio de 240 aparatos en misiones de ataque".

La declaración del comando señaló: "Los norvietnamitas han sido reiteradamente advertidos que se tomarían los recaudos necesarios para proteger las vidas del personal militar estadounidense en el caso de que el enemigo amenazase a nuestros aviones o realizara esfuerzos por lograr un significativo acrecentamiento logístico o violase la zona desmilitarizada".

La declaración repitió luego que las incursiones tuvieron como finalidad proteger la seguridad del merman'e número de tropas norteamericanas en Vietnam del Sur.

Fuentes militares en Saigón dijeron que éstos fueron los ataques más dilatados desde que el entonces presidente Lyndon B. Johnson suspendió los bombardeos contra el Norte en novimebre de 1968.

Los funcionarios indicaron que los objetivos fueron generalmente nudos de abastecimiento de armas y vituallas que se dirigen hacia el Sur de la senda de infiltración de Ho Chi Minh En Laos, emplazamientos antiaéreos, la flota de 270 aviones de guerra de Vietnam del Norte y aeródromos.

Manifestaron que los ataques constituyeron una extensión de las actuales incursiones norteamericanas de bombardeo contra la Senda de Ho Chi Minh a través de la saliente meridional de Laos.

RECORD: MURIO UN SOLO SOLDADO

SAIGON, 30 (Reuter). — Solo un soldado norteamericano murió en combate en tierra en la guerra de Vietnam la semana pasada, de acuerdo a una nómina de bajas dada a conocer hoy por el alto mando militar estadounidense en esta capital. Se trató de la cifra más baja de muertes desde que Estados Unidos asumió un importante papel combatiente en la guerra de Vietnam en 1965. Con esta muerte ascendió a 45.627 el número de norteamericanos caídos en acción.

• EN CAMBOYA

PHNOM PENH, 30 (France Presse). — Los comunistas consiguieron el miércoles, tras dura jornada de combates, cortar la carretera 15 a lo largo de varios kilómetros y penetrar en algunos pueblos de esta red caminera a unos 80 kilómetros al Este de Phnom Penh informaron hoy fuentes militares.

Al amanecer del miércoles varias unidades comunistas lanzaron ataques contra pueblos situados en la carretera que una la base fluvial de Neak Lung (en el Me Kong), a la capital de la provincia de Prey Veng.

Pese a la intervención de la aviación los comunistas conquistaron varios pueblos. Se encaminaron refuerzos a la zona de las hostilidades desde Neak Lung y desde Prey Veng.

Las mismas fuentes notaron que los carros blindados survietnamitas estacionados en la primera de estas dos ciudades no entraron aún en acción para apoyar a los refuerzos camboyanos

En la zona inundada de Kompong Chhnang (100 kms. al norte de la capital) el puesto de Peam Chhork seguía resistiendo gracias a un fuerte respaldo aéreo

• ACUSACION

HONG KONG, 30 (Reuter). — China acusó a Estados Unidos de intensificar la guerra en indochina, mediante el incremento de las incursiones aéreas contra Vietnam del Norte.

Una declaración del Ministerio del Exterior, divulgada por Radio Pekín, señaló que el gobierno y pueblo chinos están observando atentamente las acciones norteamericanas en Indochina.

HANOI: DERRIBAN CATORCE AVIONES

SAIGON, 30 (France Presse). — Tres aviones norteamericanos fueron derribados hoy por la mañana en Vietnam del Norte, anunció radio Hanoi captada en Saigón. Catorce aviones fueron derribados en total, según Hanoi, desde que comenzaron los sistemáticos y masivos bombardeos norteamericanos el pasado domingo contra Vietnam del Norte. La emisión de radio Hanoi anunciando la destrucción de tres nuevos aviones estadounidenses, tuvo lugar pocas horas antes de que el comando norteamericano de Saigón anunciase que los bombardeos masivos contra objetivos militares en Vietnam del Norte terminaron. Radio Hanoi no precisó en su emisión del jueves por la tarde el número de pilotos "muertos y capturados" en la acción bélica de hoy.

SE USARON BOMBAS "ANTIPERSONALES"

HANOI, 30 France Presse). — La aviación norteamericana utilizó un nuevo tipo de bombas "antipersonales" en la cuarta jornada de su ofensiva aérea contra Vietnam del Norte, anunció la agencia de información norvietnamita.

El coronel Tkinh To Phan, comandante de las fuerzas armadas de la provincia de Thanh Hoa, a unos 200 kilómetros al sur de Hanoi, informó de este hecho a periodistas norvietnamitas y extranjeros que visitaron la región.

Bombas de este tipo fueron descubiertas en la cola de un avión "Phantom" norteamericano derribado

Estas bombas, afirmó Pham Van Tuong, presidente del tribunal popular de Thant Hoa y vicepresidente de la comisión provincial de investigación sobre "los crímenes de guerra norteamericanos", son del tamaño de una naranja.

Estos artefactos añadió estallan desparramando centenares de afiladas esquirlas y su efecto es mucho más peligroso que los fragmentos de las bombas utilizadas precedentemente.

Cada una de estas bombas produce en tierra un embudo de sesenta centímetros de profundidad y de 1,80 metros de diámetro; precisó Pham Van Tuong.

COMPROMISOS DE NIXON Y BRANDT

CAYO BISCAYNE, Florida, 30 (Reuter). — Era evidente que Estados Unidos y Alemania Federal reiteraran sus compromisos hacia Europa, además de fortalecer los lazos entre sí, tras la conferencia cumbre que Nixon y el canciller Willy Brandt celebraron en esta residencia de invierno del presidente norteamericano.

Nixon se comprometió ante el canciller germano en el sentido de que no se producirían reducciones en el potencial humano-militar estadounidense en Europa y que su país no entraría en negociaciones con la Unión Soviética sobre reducciones de tropas sin plena consulta previa con los aliados de la Organización del Tratado del Atlántico Norte (OTAN).

Nixon ha dado virtualmente fin a la serie de conversaciones de alto nivel con dirigentes de Europa, previas a sus giras en febrero y mayo a Pekín y Moscú respectivamente. Resulta evidente que se ha granjeado su confianza y su apoyo para sus misiones.

La semana entrante Nixon se trasladará a la costa de California para reunirse en San Clemente con el primer ministro del Japón, Eisaku Sato. Poco después conferenciará en Washington con el primer ministro de Italia, Emilio Colombo.

Los observadores diplomáticos señalaron que el mayor logro del presidente en sus conversaciones con Brandt fue la remoción de todo resto de duda acerca de la permanencia del compromiso norteamericano hacia Europa, no obstante las gestiones de Washington en pro de un mejoramiento de relaciones con la Unión Soviética.

El presidente y el canciller se dieron mutuas seguridades en el sentido de que sus iniciativas con miras a reducir las tensiones entre Oriente y Occidente, se complementan en lugar de anteponerse unas a otras. Mientras por un lado Nixon trata de mejorar las líneas de comunicación con Moscú y Pekín, Brandt busca contactos más amistosos con Europa Oriental. Ambos, según los informantes, se sentirían seguros de que ninguno de los dos pactaría nada con los rusos que pudiera debilitar la alianza de la OTAN

GRAVES ACUSACIONES AL PAPA DEL SACERDOTE EXCOMULGADO

MEXICO, 30 (France Presse). — "El Papa Paulo VI parece estar comprometido con el Sionismo Internacional", declaró el presbítero Joaquín Sáenz Arriaga, excomulgado por sus ataques al pontífice en el libro "La nueva Iglesia Montiniana".

Sáenz Arriaga, en una entrevista concedida al vespertino "Universal Gráfico" expresa que "hasta donde he investigado, (el Papa) procede de una familia de origen judío, y por primera vez, y rompiendo una tradicion papal absoluta, ostenta sobre la cintura de su vestimenta sacerdotal los símbolos de las doce tribus de Israel".

Después de asegurar que "el actual estado de confusión que reina en el mundo católico es responsabilidad del Papa", Sáenz Arriaga se queja de que la Iglesia haya abandonado "la línea dura" del anticomunismo y que parezca haberse comprometido a respetar el ateísmo de estado, así como a colaborar "en una integración progresiva para el establecimiento del comunismo".

Por otra parte, la excomunión ha originado una fuerte polémica periodística en esta ciudad. El martes, un periodista ultraconservador compró espacio en los principales diarios de la ciudad de México para defender a Sáenz Arriaga y atacar al Sumo Pontífice, en tanto que columnistas de diversos diarios dan la razón al cardenal Miguel Caribi, que dictó la excomunión.

Uno de ellos señaló irónicamente: "Que nosotros sepamos, ese anacrónico instrumento de represión (la excomunión) no se ha aplicado contra los ultraconservadores, que han sido precisamente los encargados de perseguir y maldecir a los herejes y apostatas. En este caso fue al revés".

El articulista concluye diciendo mordazmente que, por esta ocasión, les han dado a probar algo de "su propio chocolate".

• NO A LAS MUJERES

CIUDAD DEL VATICANO, 30 (France Presse). — La Iglesia Católica no ordenará sacerdotisas, como lo sugiere el movimiento feminista actual, afirma en "L'Osservatore della Domenica" el influyente teólogo Gino Concetti. En su respuesta a una lectora de Hong Kong, donde dos mujeres acaban de ser autorizadas a consagrar la hostia y oficiar el sacramento eucarístico anglicano, Concetti amplía la referencia recordando que otras 60 iglesias protestantes ya ordenaron a sacerdotisas, pero agrega que "el ministerio sacerdotal católico tiene un alcance y un contenido totalmente diferentes".

Así, la Iglesia Anglicana rechazó en su "Ordo Eduardianis" de 1550 "toda idea de sacrificio y consagración en la Cena", e interrumpió la imposición de manos del obispo al sacerdote, celosamente guardada en el catolicismo como "rito preciso y sacramento" (León XIII).

Por otra parte, proseguía el teólogo, Paulo VI rechazó las sugerencias de ordenación femenina formuladas por el Consejo Pastoral Holandés y el último Sínodo no tomó "demasiado en serio" las declaraciones de algunos de sus miembros (principalmente escandinavos) en ese mismo sentido.

Lo cual no quiere decir —concluía el artículo— que la Iglesia no cuente dar a las mujeres "otros ministerios" y "funciones importantes" que las convertirán en "valiosas colaboradoras".

Al celebrar una vez más
las fiestas tradicionales,
al rodear la mesa familiar,
al disfrutar con los mios esto
tan simple y
tan importante a la vez,
siento que USTED está aqui conmigo.
compartiendo nuestro pan dulce,
chocando su copa con la mia,
repitiendo juntos...
"Que Dios nos depare un año de Paz,
de Trabajo y de Amor..."
¡Salud, AMIGO...!

MARCOLLA S.A.C.I.A.

MARIANO MARCOLLA
Presidente

casas eternogar
"Donde el partido lo gana Ud..!"
ATENCION AL PUBLICO: LUNES A SABADOS DE 9 A 20 HS.

AL MENOR COSTO DE UN ALQUILER COMPRE HOY SU CASA PROPIA!
entrega: 30 días

totalmente EN CUOTAS de $ 119
PLAN POR 85 UNICAS CASAS

FABRICA, EXPOSICION Y VENTAS: CHACARITA: Av. del Campo 1550 SAN MARTIN: O'Donell y 9 de Julio EXPOSICION Y VENTAS LINIERS: R. Falcón 7016 CONSTITUCION: Caseros 949 CENTRO: San Martín 170 VTE. LOPEZ: Arist. del Valle 1492 BOULOGNE: Av. Rolon 1942 POMPEYA: Av Sáenz 1159 LA PLATA: Calle 9 Nº 841 y Diag 73-119-120 COM. RIV. Gral. S. Martín, local 13

EL SIMPATICO GORDITO SALIO EN 22 MINUTOS

Ni el agobiante clima que castiga a Buenos Aires desde hace días restó público al sorteo de fin de año. El salón de la Lotería de Beneficencia Nacional y Casinos presentó, como es habitual, un lleno completo. Ya desde temprano se había formado una larga cola de esperanzados palpitadores ansiosos de presenciar "en vivo y en directo" la aparición del tradicional "gordito". Se repartieron 1.800.000.000 de pesos viejos, distribuidos en seis series de 300 millones cada una, cuyos billetes se agotaron totalmente. A las 12 h. 22 m. se reveló el enigma y los poseedores del número 35.319 se convirtieron en flamantes millonarios, ya sobre el filo del nuevo año.

Repitiendo la expectación suscitada en el sorteo extraordinario de Navidad, las inmediaciones de Santiago del Estero 126, sede de la Lotería de Beneficencia Nacional y Casinos, se fueron poblando de rumorosos "palpitadores" tempraneros, deseosos de presenciar desde cerca las alternativas de la danza de millones que se aprestaba a repartir el clásico "gordito" de fin de año. Es que la ansiedad por "el salto" y "salir de pobres" pedía la revancha, tras el sorteo de Navidad, para todos aquellos que no tuvieron la suerte de tener aunque fuera una participación en el multimillonario 33234. Prueba de ello es que los billetes se agotaron a muy pocos días de haberse puesto en venta. Seis series de cuarenta y cinco millares, divididos en décimos, totalizaban 1.800.000.000 de pesos viejos, trescientos millones por serie destinados a ser derramados sobre los afortunados señalados por el mágico dedo del azar.

No era de extrañar, entonces, que la sala del sorteo se llenara inmediatamente de abrirse sus puertas, por una pequeña multitud ilusionada en "ver" como extraían su número. Y que el espectáculo de los bolilleros girando inmutables al compás de su ritmo millonario atrae, no hay lugar a dudas. Prueba de ello es que entre los concurrentes hay muchos que no faltan a ningún sorteo extraordinario, desde hace muchos años.

● **TODO LISTO**

Poco después de las 11, el escribano Carlos Delfín Castro Feijóo dio comienzo a la tarea de verificar el funcionamiento de los globos giratorios, la constitución de los tableros y los diversos mecanismos. La tarea contó con la presencia del titular de la Lotería, señor Oscar Pastor Magdalena y, poco después, se procedió al llenado de los bolilleros. Los cortes de energía que afectaron a la metrópoli también causaron algunos problemas en la sala del sorteo, afortunadamente solucionados sin mayores problemas, de tal manera que la preparación pudo completarse satisfactomente.

MIRADAS DE ENVIDIA. El escribano Castro Feijóo enseña la bolilla del "gordito" a un grupo de señoras.

VOZ MILLONARIA. Félix Sandoval cantó la grande.

Oscar Levar, Gabriel Ruán, Ramón Sánchez, Carlos Bassi, Félix Sandoval, Roberto Bueno, Carlos Bueno y Alcardo Bueno, constituyeron el equipo de los clásicos "niños cantores" encargados del manejo de bolilleros y tableros, mientras que la jefatura de sorteo recaía en Anselmo Crespo y Hugo Requejo, primero y segundo jefe respectivamente.

● **EL 56 EN PUNTA**

Al mediodía en punto comenzó la jugada de fin de año, con Oscar Levar en la "cantada" de los números, Ramón Sánchez en el monto de los premios y Gabriel Ruan en la ordenación del tablero. La primera bolilla, con un premio "por extracción", correspondió al 14956 (uno, cuatro, nueve, cinco, seis).

● **SEGUNDO PREMIO**

Tal como ocurrió en el sorteo del "gran gordo" de Navidad, esta vez tampoco hubo demasiado "suspenso", aunque no para el premio mayor. Ya al minuto de comenzado el movimienot de los bolilleros, a las 12.1, se cantaba el segundo premio de Año Nuevo: el 19022, con una asignación de 12.500.000 pesos moneda nacoinal.

Averiguaciones emprendidas inmediatamente por cronistas de nuestro diario, permitieron establecer que todas las series de este segundo premio habían sido vendidas en el Barrio Norte por una agencia situada en el local 17 de la galería de Avenida Pueyrredón 1357. Aparentemente, a diferencia del "gordo" de Navidad, el de Año Nuevo ha favorecido a sectores más pudientes de la población de la capital.

● **OTRO MAS**

Como si los millones estuvieran apurados por viajar hasta las manos de los beneficiados, a las 12.4, apareció otro número en pizarra, esta vez el 11.370 con un premio de m$n. 500.000. En la sala comenzaba a quedar atrás el silencio inicial ya que la aparición de dos premios importantes, apenas iniciada el sorteo, provocaba el lógico rumoreo.

● **EL TERCERO**

Pero la tensión iba a incrementarse casi enseguida ya que dos minutos después, exactamente a las 12.6, el 3.518 repartía tres millones y medio de pesos viejos. El tercer premio del sorteo extraordinario ya tenía propietarios.

● **OTROS PREMIOS**

El joven Ramón Sánchez, cantor de los montos, no se daba respiro, ante la rápida sucesión de premios que se dio apenas transcurrido algo más del primer cuarto de hora.

Así, a los 13 minutos de comenzado el sorteo, la bolilla que indicaba el número 12.345 (curiosa sucesión de dígitos), resultó agraciada con uno de los premios de un cuarto de millón de "nacionales".

A los 18 minutos, el número 41.584 coincidió con la bolilla de los 125.000 pesos "viejos" en la esfera de los montos. Y un minuto después, un premio idéntico le correspondió al número 9.524.

● **¡LA GRANDE!**

Era evidente que el sorteo estaba signado por el apresuramiento de los millones para entregarse a los felices afortunados. A las 12.22 la incógnita máxima quedó develada. **¡Al 35.319 le correspondían 1.800.000.000 del premio mayor!**

El estruendo que se produjo en la sala marcó la explosión final de la tensión acumulada. Ya se sabía cuál era el número favorecido, faltaba averiguar quiénes eran sus felices poseedores. Cabe señalar que Carlos Bassi, en los números, Félix Sandoval, en los premios y Roberto Bueno, en el tablero, compusieron el trío de cantores que proporcionó la emoción máxima. Se habían hecho cargo de su tarea seis minutos antes, es decir a las 12,16 en punto.

● **DESPARRAMADO**

Desde el partido de La Matanza al Barrio Norte capitalino se distribuyeron, esta vez, las series del premio mayor de la Lotería de Beneficencia Nacional y Casinos. Como queda indicado más arriba, el "gordito" de fin de año correspondió el número 35.319.

Las seis series de 300 millones "viejos" cada una (con un total de 1.800 millones de nacionales) fueron vendidas por las siguientes agencias:

La "A", por la de la calle Miralla 825; la "B", por la de avenida Directorio 2209; la "C" por la de avenida San Martín 2365, de Lomas del Mirador, en el partido de La Matanza; la "D" por la de la calle Serrano 2472, en Palermo-Barrio Norte; la "E" por la de la avenida Alvarez Jonte 2401, en Villa del Parque, y la "F" por la de la calle Alcaraz 4858.

● **EN AVELLANEDA**

Según versiones no confirmadas, tres décimos de una serie del número 35319, favorecido con el "gordito" de Año Nuevo, habrían sido adquiridos por personas vinculadas a la sedería "Tres Hermanos", de la Avenida Mitre 1095, de Avellaneda.

Otras tres fracciones por el mismo monto habrían sido adquiridas por una familia de apellido Katoroz, con domicilio en la Avda. Sáenz 9366, del barrio de Nueva Pompeya, en esta capital.

Un décimo perteneciente a otra serie habría sido adquirido por la familia Lastoriza, domiciliada en la calle Iberá 5089, del barrio de Villa Urquiza. Finalmente, se ha podido saber —siempre sin confirmación oficial— que otros beneficiados con sendos décimos del "gordito" serían otros tantos empleados telefónicos de la localidad de Santos Lugares, en el Gran Buenos Aires.

BUENOS AIRES SIGUE SIENDO UN TERRIBLE HORNO, MIENTRAS LLUEVE EN MAR DEL PLATA

La ola de calor que agobia a Buenos Aires, a su área vecina y a amplias regiones del país, no perdió hoy intensidad y, por el contrario, todo pareció sumarse para que se viviera una jornada realmente tremenda, más aún por el hecho de que ya, desde hace varios días, la gente no tiene respiro. Las elevadas temperaturas, unidas a los índices de humedad y baja presión atmosférica, se unen estos días para configurar una situación de extrema incomodidad, que determina accidentes y, en general, problemas de diversa índole.

En muchas zonas, ha faltado agua potable necesaria; en otras, se han interrumpido los servicios de electricidad, con lo que densos conglomerados humanos han experimentado con mayor rigor, todavía, el embate de la agobiante ola de calor.

Como siempre sucede, en playas —buenas y malas— y en las piletas de natación, se volcaron millares de personas, deseosas de evadirse del "peso" de la ciudad y de refrescarse, por lo menos, un poco.

Hoy, en la metrópoli, la pregunta, en la calle, era: "Pero... ¿cuándo va a llover?... ¿No decían los expertos del Servicio Meteorológico que desde el Sur se aproximaba una tormenta... que el viento iba a cambiar? ¡Ya cuesta creer!"

Los porteños parecían así sufridos hombres del desierto. Si bien no clamaban masivamente por agua o por un oasis salvador, pedían, con el mismo énfasis, con la misma angustia, un cambio de viento, que las ráfagas se decidan a soplar desde el Sur, para que el alivio se concrete y, por lo menos, se pueda dormir.

¡Sí, señor...! Dijo a CRONICA un acalorado transeúnte: Desde hace cuatro días no pego un ojo... No puedo dormir. ¡Cómo un hombre va a trabajar, si no ha dormido en cuatro días".

En general, Buenos Aires ha sido convertida en un horno y muchos parecen sumirse en vagas ensoñaciones, cuando, caminando por Florida, la avenida de Mayo u otra calle cualquiera, sueña con doradas playas, con un mar rugiente al que enfrentar tras vencer el violento oleaje. Otros se conformarían con estar, aunque más no fuera por algunos días, en un lindo hotel de Necochea, Miramar o Mar del Plata.

Lo triste es que para muchos, este año no habrá vacaciones en el mar, por problemas surgidos del presupuesto hogareño. "Como para pensar —decía hoy una señora empleada en una tienda— en ir al mar... Si lo que ganamos yo y mi marido no nos alcanza para comer y vestirnos".

Ya a las 6 de hoy, la temperatura alcanzaba en Mar del Plata llovía torrencialmente y que el gaba a 29.2; a las 8, a 30.5; a las 9, a 32; a las 10, era de 31.8 y a las 11, de 32.6. A mediodía, el registro indicaba ya lo que iba a suceder en el resto de la jornada: llegaba a 34 grados.

Obras Sanitarias de la Nación informó que el consumo de agua era de magnitud extraordinaria. En las últimas 24 horas, alcanzó a 2.650.300 metros cúbicos.

La única alegría de la jornada fue saber que en Mar del Plata llovía torrencielmente y que el viento, procedente del sur, podía llegar hasta la metrópoli, para alejar al "insoportable" viento norteño. Soplaba en la Perla del Atlántico a 19 kilómetros horarios.

El pronstico indica, para la metrópoli, probables chaparrones, lo que puede ser también un buen indicio, si es que se producen.

● **ACLARACION: RECORD DE AYER**

Un lamentable error de información por parte del Instituto Meteorológico Nacional hizo que en nuestra 6ª edición ayer consignáramos la temperatura máxima como de 36°8 en lugar del record de 37° que se registró a las 16.25. No es nuestro afán culpar a nad'e, pero sí debemos disculparnos ante nuestros lectores, a los que ponemos ahora en antecedentes que el record de calor en la temporada de 1971 lo constituyen los 37° que se registraron a las 16.25 de ayer.

EL NUMERO

Núm.	Prem.
1	
01080	500
01321	500
01576	500
01677	500
01762	500
01771	500
01866	500
01884	500
2	
02222	500
02426	500
02443	500
02911	500
3	
03154	500
03185	500
03344	500
03435	500
03535	500
03619	500
03624	500
03645	500
03662	500
03734	500
03768	500
03907	500
03934	500
4	
04030	500
04113	500
04323	500
04404	500
04429	500
04447	500
04490	500
04510	500
04531	500
04615	500
04697	500
04752	500
04897	500
5	
05020	500
05055	500
05099	500
05127	500
05145	500
05177	500
05343	500
05637	500
05696	500
05800	500
6	
06046	500
06224	500
06303	500
06342	500
06348	500
06357	500
06574	500
06779	500
06820	500
7	
07023	500

EXTRACTO POR PR

1	2	3	4	5	6	7	8	9	10
1002	2001	3000	4008	5007	6006	7005	8004	9003	10002
1011	2010	3009	4017	5016	6015	7014	8013	9012	10011
1020	2019	3018	4026	5025	6024	7023	8022	9021	10020
1029	2028	3027	4035	5034	6033	7032	8031	9030	10029
1038	2037	3036	4044	5043	6042	7041	8040	9039	10038
1047	2046	3045	4053	5052	6051	7050	8049	9048	10047
1056	2055	3054	4062	5061	6060	7059	8058	9057	10056
1065	2064	3063	4071	5070	6069	7068	8067	9066	10065
1074	2073	3072	4080	5079	6078	7077	8076	9075	10074
1083	2082	3081	4089	5088	6087	7086	8085	9084	10083
1092	2091	3090	4098	5097	6096	7095	8094	9093	10092
1101	2100	3099	4107	5106	6105	7104	8103	9102	10101
1110	2109	3108	4116	5115	6114	7113	8112	9111	10110
1119	2118	3117	4125	5124	6123	7122	8121	9120	10119
1128	2127	3126	4134	5133	6132	7131	8130	9129	10128
1137	2136	3135	4143	5142	6141	7140	8139	9138	10137
1146	2145	3144	4152	5151	6150	7149	8148	9147	10146
1155	2154	3153	4161	5160	6159	7158	8157	9156	10155
1164	2163	3162	4170	5169	6168	7167	8166	9165	10164
1173	2172	3171	4179	5178	6177	7176	8175	9174	10173
1182	2181	3180	4188	5187	6186	7185	8184	9183	10182
1191	2190	3189	4197	5196	6195	7194	8193	9192	10191
1200	2199	3198	4206	5205	6204	7203	8202	9201	10200
1209	2208	3207	4215	5214	6213	7212	8211	9210	10209
1218	2217	3216	4224	5223	6222	7221	8220	9219	10218
1227	2226	3225	4233	5232	6231	7230	8229	9228	10227
1236	2235	3234	4242	5241	6240	7239	8238	9237	10236
1245	2244	3243	4251	5250	6249	7248	8247	9246	10245
1254	2253	3252	4260	5259	6258	7257	8256	9255	10254
1263	2262	3261	4269	5268	6267	7266	8265	9264	10263
1272	2271	3270	4278	5277	6276	7275	8274	9273	10272
1281	2280	3279	4287	5286	6285	7284	8283	9282	10281
1290	2289	3288	4296	5295	6294	7293	8292	9291	10290
1299	2298	3297	4305	5304	6303	7302	8301	9300	10299
1308	2307	3306	4314	5313	6312	7311	8310	9309	10308
1317	2316	3315	4323	5322	6321	7320	8319	9318	10317
1326	2325	3324	4332	5331	6330	7329	8328	9327	10326
1335	2334	3333	4341	5340	6339	7338	8337	9336	10335
1344	2343	3342	4350	5349	6348	7347	8346	9345	10344
1353	2352	3351	4359	5358	6357	7356	8355	9354	10353
1362	2361	3360	4368	5367	6366	7365	8364	9363	10362
1371	2370	3369	4377	5376	6375	7374	8373	9372	10371
1380	2379	3378	4386	5385	6384	7383	8382	9381	10380
1389	2388	3387	4395	5394	6393	7392	8391	9390	10389
1398	2397	3396	4404	5403	6402	7401	8400	9399	10398
1407	2406	3405	4413	5412	6411	7410	8409	9408	10407
1416	2415	3414	4422	5421	6420	7419	8418	9417	10416
1425	2424	3423	4431	5430	6429	7428	8427	9426	10425
1434	2433	3432	4440	5439	6438	7437	8436	9435	10434
1443	2442	3441	4449	5448	6447	7446	8445	9444	10443
1452	2451	3450	4458	5457	6456	7455	8454	9453	10452
1461	2460	3459	4467	5466	6465	7464	8463	9462	10461
1470	2469	3468	4476	5475	6474	7473	8472	9471	10470
1479	2478	3477	4485	5484	6483	7482	8481	9480	10479
1488	2487	3486	4494	5493	6492	7491	8490	9489	10488
1497	2496	[illegible]	4503	5502	6501	7500	8499	9498	10497
1506	2505	3504	4512	5511	6510	7509	8508	9507	10506
1515	2514	3513	4521	5520	6519	7518	8517	9516	10515
1524	2523	3522	4530	5529	6528	7527	8526	9525	10524
1533	2532	3531	4539	5538	6537	7536	8535	9534	10533
1542	2541	3540	4548	5547	6546	7545	8544	9543	10542
1551	2550	3549	4557	5556	6555	7554	8553	9552	10551
1560	2559	3558	4566	5565	6564	7563	8562	9561	10560
1569	2568	3567	4575	5574	6573	7572	8571	9570	10569
1578	2577	3576	4584	5583	6582	7581	8580	9579	10578
1587	2586	3585	4593	5592	6591	7590	8589	9588	10587
1596	2595	3594	4602	5601	6600	7599	8598	9597	10596
1605	2604	3603	4611	5610	6609	7608	8607	9606	10605
1614	2613	3612	4620	5619	6618	7617	8616	9615	10614
1623	2622	3621	4629	5628	6627	7626	8625	9624	10623
1632	2631	3630	4638	5637	6636	7635	8634	9633	10632
1641	2640	3639	4647	5646	6645	7644	8643	9642	10641
1650	2649	3648	4656	5655	6654	7653	8652	9651	10650
1659	2658	3657	4665	5664	6663	7662	8661	9660	10659
1668	2667	3666	4674	5673	6672	7671	8670	9669	10668
1677	2676	3675	4683	5682	6681	7680	8679	9678	10677
1686	2685	3684	4692	5691	6690	7689	8688	9687	10686
1695	2694	3693	4701	5700	6699	7698	8697	9696	10695
1704	2703	3702	4710	5709	6708	7707	8706	9705	10704
1713	2712	3711	4719	5718	6717	7716	8715	9714	10713
1722	2721	3720	4728	5727	6726	7725	8724	9723	10722
1731	2730	3729	4737	5736	6735	7734	8733	9732	10731
1740	2739	3738	4746	5745	6744	7743	8742	9741	10740
1749	2748	3747	4755	5754	6753	7752	8751	9750	10749
1758	2757	3756	4764	5763	6762	7761	8760	9759	10758
1767	2766	3765	4773	5772	6771	7770	8769	9768	10767
1776	2775	3774	4782	5781	6780	7779	8778	9777	10776
1785	2784	3783	4791	5790	6789	7788	8787	9786	10785
1794	2793	3792	4800	5799	6798	7797	8796	9795	10794
1803	2802	3801	4809	5808	6807	7806	8805	9804	10803
1812	2811	3810	4818	5817	6816	7815	8814	9813	10812
1821	2820	3819	4827	5826	6825	7824	8823	9822	10821
1830	2829	3828	4836	5835	6834	7833	8832	9831	10830
1839	2838	3837	4845	5844	6843	7842	8841	9840	10839
1848	2847	3846	4854	5853	6852	7851	8850	9849	10848
1857	2856	3855	4863	5862	6861	7860	8859	9858	10857
1866	2865	3864	4872	5871	6870	7869	8868	9867	10866
1875	2874	3873	4881	5880	6879	7878	8877	9876	10875
1884	2883	3882	4890	5889	6888	7887	8886	9885	10884
1893	2892	3891	4899	5898	6897	7896	8895	9894	10893
1902	2901	3900	4908	5907	6906	7905	8904	9903	10902
1911	2910	3909	4917	5916	6915	7914	8913	9912	10911
1920	2919	3918	4926	5925	6924	7923	8922	9921	10920
1929	2928	3927	4935	5934	6933	7932	8931	9930	10929
1938	2937	3936	4944	5943	6942	7941	8940	9939	10938
1947	2946	3945	4953	5952	6951	7950	8949	9948	10947
1956	2955	3954	4962	5961	6960	7959	8958	9957	10956
1965	2964	3963	4971	5970	6969	7968	8967	9966	10965
1974	2973	3972	4980	5979	6978	7977	8976	9975	10974
1983	2982	3981	4989	5988	6987	7986	8985	9984	10983
1992	2991	3990	4998	5997	6996	7995	8994	9993	10992
		3999							

EL SIMPATICO GORDITO SALIO EN 22 MINUTOS

Ni el agobiante clima que castiga a Buenos Aires desde hace días restó público al sorteo de fin de año. El salón de la Lotería de Beneficencia Nacional y Casinos presentó, como es habitual, un lleno completo. Ya desde temprano se había formado una larga cola de esperanzados palpitadores ansiosos de presenciar "en vivo y en directo" la aparición del tradicional "gordito". Se repartieron 1.800.000.000 de pesos viejos, distribuidos en seis series de 300 millones cada una, cuyos billetes se agotaron totalmente. A las 12 h. 22 m. se reveló el enigma y los poseedores del número 35.319 se convirtieron en flamantes millonarios, ya sobre el filo del nuevo año.

Repitiendo la expectación suscitada en el sorteo extraordinario de Navidad, las inmediaciones de Santiago del Estero 126, sede de la Lotería de Beneficencia Nacional y Casinos, se fueron poblando de rumorosos "palpitadores" tempraneros, deseosos de presenciar desde cerca las alternativas de la danza de millones que se aprestaba a repartir el clásico "gordito" de fin de año. Es que la ansiedad por dar "el salto" y "salir de pobres" pedía la revancha, tras el sorteo de Navidad, para todos aquellos que no tuvieron la suerte de tener aunque fuera una participación en el multimillonario 33234. Prueba de ello es que los billetes se agotaron a muy pocos días de haberse puesto en venta. Seis series de cuarenta y cinco millares, divididos en décimos, totalizaban 1.800.000.000 de pesos viejos, trescientos millones por serie destinados a ser derramados sobre los afortunados señalados por el mágico dedo del azar.

No era de extrañar, entonces, que la sala del sorteo se llenara inmediatamente de abrirse sus puertas, por una pequeña multitud ilusionada en "ver" como extraían su número. Y que el espectáculo de los bolilleros girando inmutables al compás de su ritmo millonario atrae, no hay lugar a dudas. Prueba de ello es que entre los concurrentes hay muchos que no faltan a ningún sorteo extraordinario, desde hace muchos años.

● TODO LISTO

Poco después de las 11 el escribano Carlos Delfín Castro Feijoo dio comienzo a la tarea de verificar el funcionamiento de los globos giratorios, la constitución de los tableros y los diversos mecanismos. La tarea contó con la presencia del titular de la Lotería señor Oscar Pastor Mazda... a poco después, se procedió al llenado de los bolilleros. Los cortes de energía que afectaron a la metrópoli también causaron algunos problemas en la sala del sorteo, afortunadamente solucionados sin mayores problemas de tal manera que la preparación pudo completarse satisfactoriamente.

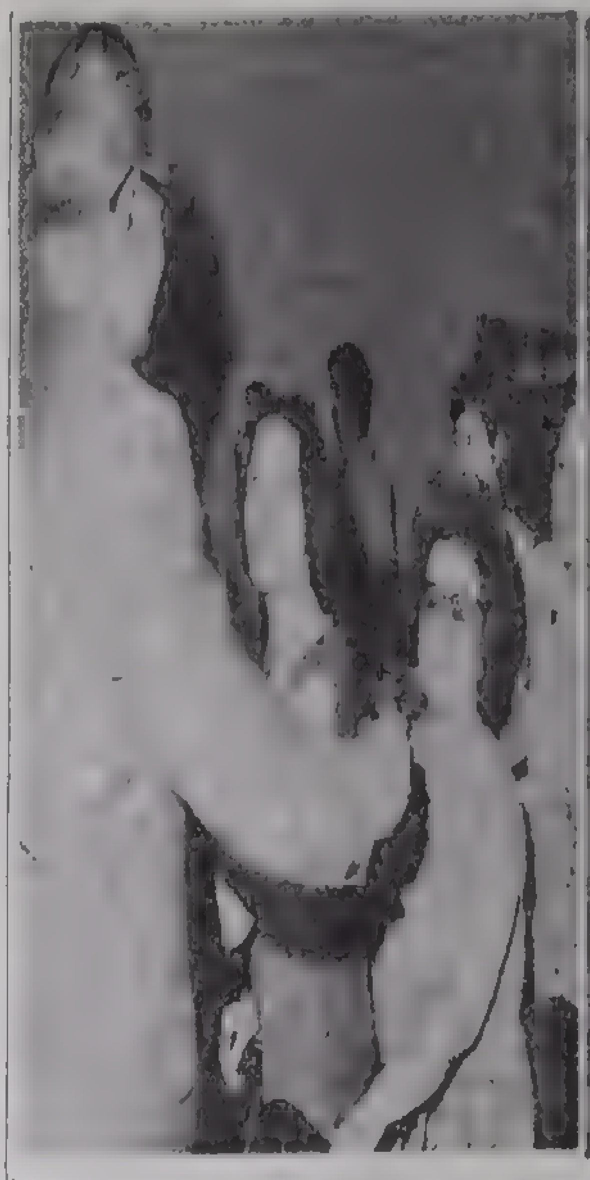

MIRADAS DE ENVIDIA. El escribano Castro Feijóo enseña la bolilla del "gordito" a un grupo de señoras.

VOZ MILLONARIA. Félix Sandoval cantó la grande.

Oscar Levar, Gabriel Ruán, Ramon Sanchez, Carlos Bassi, Félix Sandoval, Roberto Bueno, Carlos Bueno y Aicardo Bueno, constituyeron el equipo de los clásicos "niños cantores" encargados del manejo de bolilleros y tableros, mientras que la jefatura de sorteo recaía en Anselmo Crespo y Hugo Requejo, primero y segundo jefe respectivamente.

● EL 56 EN PUNTA

Al mediodía en punto comenzó la jugada de fin de año, con Oscar Levar en la "cantada" de los números, Ramón Sánchez en el monto de los premios y Gabriel Ruan en la ordenación del tablero. La primera bolilla, con un premio "por extracción", correspondió al 14956 (uno, cuatro, nueve, cinco, seis).

● SEGUNDO PREMIO

Tal como ocurrió en el sorteo del "gran gordo" de Navidad, esta vez tampoco hubo demasiado "suspenso", aunque no para el premio mayor. Ya al minuto de comenzado el movimienot de los bolilleros, a las 12.1, se cantaba el segundo premio de Año Nuevo: el 19022, con una asignación de 12.500.000 pesos moneda nacoinal.

Averiguaciones emprendidas inmediatamente por cronistas de nuestro diario, permitieron establecer que todas las series de este segundo premio habían sido vendidas en el Barrio Norte por una agencia situada en el local 17 de la galería de Avenida Pueyrredón 1357. Aparentemente, a diferencia del "gordo" de Navidad, el de Año Nuevo ha favorecido a sectores más pudientes de la población de la capital.

● OTRO MAS

Como si los millones estuvieran apurados por viajar hasta las manos de los beneficiados, a las 12.4, apareció otro número en pizarra, esta vez el 11.370 con un premio de m$n. 500.000. En la sala comenzaba a quedar atrás el silencio inicial ya que la aparición de dos premios importantes, apenas iniciada el sorteo, provocaba el lógico rumoreo.

● EL TERCERO

Pero la tensión iba a incrementarse casi enseguida ya que dos minutos después, exactamente a las 12.6, el 3.518 repartía tres millones y medio de pesos viejos. El tercer premio del sorteo extraordinario ya tenía propietarios.

● OTROS PREMIOS

El joven Ramón Sánchez, cantor de los montos, no se daba respiro, ante la rápida sucesión de premios que se dio apenas transcurrido algo más del primer cuarto de hora.

Así, a los 13 minutos de comenzado el sorteo, la bolilla que indicaba el número 12.345 (curiosa sucesión de dígitos), resultó agraciada con uno de los premios de un cuarto de millón de "nacionales".

A los 18 minutos, el número 41.584 coincidió con la bolilla de los 125.000 pesos "viejos" en la esfera de los montos. Y un minuto después, un premio idéntico le correspondió al número 9.524.

● ¡LA GRANDE!

Era evidente que el sorteo estaba signado por el apresuramiento de los millones para entregarse a los felices afortunados. A las 12.22 la incógnita máxima quedó develada. **¡Al 35.319 le correspondían 1.800.000.000 del premio mayor!**

El estruendo que se produjo en la sala marcó la explosión final de la tensión acumulada. Ya se sabía cuál era el número favorecido, faltaba averiguar quiénes eran sus felices poseedores. Cabe señalar que Carlos Bassi, en los numeros, Felix Sandoval, en los premios y Róberto Bueno, en el tablero, compusieron el trío de cantores que proporcionó la emoción máxima. Se habían hecho cargo de su tarea seis minutos antes, es decir a las 12,16 en punto.

● DESPARRAMADO

Desde el partido de La Matanza al Barrio Norte capitalino se distribuyeron, esta vez, las series del premio mayor de la Lotería de Beneficencia Nacional y Casinos. Como queda indicado más arriba, el "gordito" de fin de año correspondió el número 35.319.

Las seis series de 300 millones "viejos" cada una (con un total de 1.800 millones de nacionales) fueron vendidas por las siguientes agencias: La "A", por la de la calle Miralla 825; la "B", por la de avenida Directorio 2209; la "C" por la de avenida San Martín 2365, de Lomas del Mirador, en el partido de La Matanza; la "D" por la de la calle Serrano 2472, en Palermo-Barrio Norte; la "E" por la de la avenida Alvarez Jonte 2401, en Villa del Parque, y la "F" por la de la calle Alcaraz 4858.

● EN AVELLANEDA

Según versiones no confirmadas, tres décimos de una serie del número 35319, favorecido con el "gordito" de Año Nuevo, habrían sido adquiridos por personas vinculadas a la sedería "Tres Hermanos", de la Avenida Mitre 1095, de Avellaneda.

Otras tres fracciones por el mismo monto habrían sido adquiridas por una familia de apellido Katoroz con domicilio en la Avda. Sáenz 9366, del barrio de Nueva Pompeya, en esta capital.

Un décimo perteneciente a otra serie habría sido adquirido por la familia Lastoriza, domiciliada en la calle Iberá 5089, del barrio de Villa Urquiza. Finalmente, se ha podido saber —siempre sin confirmación oficial— que otros beneficiados con sendos décimos del "gordito" serían otros tantos empleados telefónicos de la localidad de Santos Lugares, en el Gran Buenos Aires.

BUENOS AIRES SIGUE SIENDO UN TERRIBLE HORNO, MIENTRAS LLUEVE EN MAR DEL PLATA

La ola de calor que agobia a Buenos Aires, a su area... y a amplias regiones del país, no perdió hoy intensidad y, por el contrario, todo pareció sumarse para que se viviera una jornada realmente tremenda, más aun por el hecho de que ya, desde hace varios días, la gente no tiene respiro. Las elevadas temperaturas, unidas a los índices de humedad y baja presión atmosférica, se unen estos días para configurar una situación de extrema incomodidad, que determina accidentes y, en general, problemas de diversa índole.

En muchas zonas, ha faltado agua potable necesaria; en otras, se han interrumpido los servicios de electricidad, con lo que densos conglomerados humanos han experimentado con mayor rigor, todavía, el embate de la agobiante ola de calor.

Como siempre sucede, en playas —buenas y malas— y en las piletas de natación, se volcaron millares de personas, deseosas de evadirse del "peso" de la ciudad y de refrescarse, por lo menos, un poco.

Hoy, en la metrópoli, la pregunta, en la calle, era: "Pero... ¿cuándo va a llover?... ¿No decían los expertos del Servicio Meteorológico que desde el Sur se aproximaba una tormenta... que el viento iba a cambiar? ¡Ya cuesta creer!"

Los porteños parecían así sufridos hombres del desierto. Si bien no clamaban masivamente por agua o por un oasis salvador, pedían, con el mismo énfasis, con la misma angustia, un cambio de viento, que las ráfagas se decidan a soplar desde el Sur, para que el alivio se concrete y, por lo menos, se pueda dormir.

¡Sí, señor...! Dijo a CRONICA un acalorado transeunte: Desde hace cuatro días no pego un ojo... No puedo dormir. ¡Cómo un hombre va a trabajar, si no ha dormido en cuatro días".

En general, Buenos Aires ha sido convertida en un horno y muchos parecen sumirse en vagas ensoñaciones, cuando, caminando por Florida, la avenida de Mayo u otra calle cualquiera, sueña con doradas playas, con un mar rugiente al que enfrentar tras vencer el violento oleaje. Otros se conformarían con estar, aunque más no fuera por algunos días, en un lindo hotel de Necochea, Miramar o Mar del Plata.

Lo triste es que para muchos, este año no habrá vacaciones en el mar, por problemas surgidos del presupuesto hogareño. "Como para pensar —decía hoy una señora empleada en una tienda— en ir al mar... Si lo que ganamos yo y mi marido no nos alcanza para comer y vestirnos".

Ya a las 8 de hoy, la temperatura alcanzaba en Mar del Plata llovía torrencialmente y que el gaba a 29.2; a las 8, a 30.5; a las 9, a 32; a las 10, era de 31,8 y a las 11, de 32.6. A mediodía, el registro indicaba ya lo que iba a suceder en el resto de la jornada: llegaba a 34 grados.

Obras Sanitarias de la Nación informó que el consumo de agua era de magnitud extraordinaria. En las últimas 24 horas, alcanzó a 2.650.300 metros cúbicos.

La única alegría de la jornada fue saber que en Mar del Plata llovía torrencialmente y que el viento, procedente del sur, podía llegar hasta la metrópoli, para alejar al "insoportable" viento norteño. Soplaba en la Perla del Atlántico a 19 kilómetros horarios.

El pronstico indica, para la metrópoli, probables chaparrones, lo que puede ser también un buen indicio, si es que se producen.

● ACLARACION: RECORD DE AYER

Un lamentable error de información por parte del Instituto Meteorológico Nacional hizo que en nuestra 6ª edición ayer consignáramos la temperatura máxima como de 36'8 en lugar del record de 37º que se registró a las 16.25. No es nuestro afán culpar a nadie, pero sí debemos disculparnos ante nuestros lectores, a los que ponemos ahora en antecedentes que el record de calor en la temporada de 1971 lo constituyen los 37º que se registraron a las 16.25 de ayer.

EL NUMERO 35319 CIERRA EL AÑO CON REPARTO DE MILLONES Y FELICIDAD

Núm. Prem.

1
01080 .. 500 — 01321 .. 500 — 01576 .. 500 — 01677 .. 500 — 01762 .. 500 — 01771 .. 500 — 01866 .. 500 — 01884 .. 500

2
02222 .. 500 — 02425 .. 500 — 02443 .. 500 — 02911 .. 500

3
03154 .. 500 — 03185 .. 500 — 03344 .. 500 — 03435 .. 500 — 03535 .. 500 — 03619 .. 500 — 03624 .. 500 — 03645 .. 500 — 03662 .. 500 — 03734 .. 500 — 03768 .. 500 — 03907 .. 500 — 03934 .. 500

4
04030 .. 500 — 04113 .. 500 — 04323 .. 500 — 04404 .. 500 — 04429 .. 500 — 04447 .. 500 — 04490 .. 500 — 04510 .. 500 — 04531 .. 500 — 04615 .. 500 — 04697 .. 500 — 04752 .. 500 — 04897 .. 500

5
05020 .. 500 — 05055 .. 500 — 05099 .. 500 — 05127 .. 500 — 05145 .. 500 — 05177 .. 500 — 05343 .. 500 — 05637 .. 500 — 05686 .. 500 — 05800 .. 500

6
06046 .. 500 — 06224 .. 500 — 06303 .. 500 — 06342 .. 500 — 06348 .. 500 — 06357 .. 500 — 06574 .. 500 — 06779 .. 500 — 06820 .. 500

7
07023 .. 500 — 07143 .. 500 — 07271 .. 500 — 07289 .. 500 — 07344 .. 500 — 07455 .. 500 — 07478 .. 500 — 07507 .. 500 — 07531 .. 500 — 07549 .. 500 — 07610 .. 500 — 07918 .. 500

8
08059 .. 500 — 08136 .. 500 — 08216 .. 500 — 08471 .. 500 — 08511 .. 500 — 08525 .. 500 — 08597 .. 500 — 08624 .. 500 — 08747 .. 500 — 08829 .. 500 — 08331 .. 500 — 08982 .. 500

9
09001 .. 500 — 09005 .. 500 — 09008 .. 500 — 09081 .. 500 — 09395 .. 500 — 09555 .. 500 — 09742 .. 500 — 09877 .. 500 — 09950 .. 500 — 09938 .. 500 — 09969 .. 500

10
10235 .. 500 — 10290 .. 500 — 10341 .. 500 — 10436 .. 500 — 10510 .. 500 — 10743 .. 500 — 10802 .. 500 — 10965 .. 500 — 10974 .. 500

11
11073 .. 500 — 11325 .. 500 — 11466 .. 500 — 11654 .. 500 — 11766 .. 500

12
12005 .. 500 — 12006 .. 500 — 12045 .. 500 — 12049 .. 500 — 12077 .. 500 — 12081 .. 500 — 12129 .. 500 — 12174 .. 500 — 12235 .. 500 — 12257 .. 500 — 12368 .. 500 — 12510 .. 500 — 12567 .. 500 — 12596 .. 500 — 12637 .. 500 — 12679 .. 500 — 12732 .. 500 — 12739 .. 500 — 12818 .. 500 — 12873 .. 500 — 12902 .. 500 — 12978 .. 500 — 12 87 .. 500

13
13120 .. 500 — 13348 .. 500 — 13359 .. 500 — 13519 .. 500 — 13523 .. 500 — 13900 .. 500

14
14007 .. 500 — 14074 .. 500 — 14143 .. 500 — 14235 .. 500 — 14282 .. 500 — 14446 .. 500 — 14701 .. 500 — 14442 .. 500 — 14603 .. 500 — 14766 .. 500 — 14770 .. 500 — 14815 .. 500 — 14823 .. 500 — 14956 .. 500 — 14879 .. 500

15
15107 .. 500 — 15163 .. 500 — 15241 .. 500 — 15281 .. 500 — 15422 .. 500 — 15476 .. 500 — 15482 .. 500 — 15521 .. 500 — 15639 .. 500 — 15696 .. 500 — 15910 .. 500 — 15916 .. 500 — 15917 .. 500

16
16114 .. 500 — 16361 .. 500 — 16392 .. 500 — 16398 .. 500 — 16424 .. 500 — 16472 .. 500 — 16620 .. 500 — 16802 .. 500 — 16875 .. 500 — 16972 .. 500

17
17042 .. 500 — 17061 .. 500 — 17106 .. 500 — 17409 .. 500 — 17430 .. 500 — 17466 .. 500 — 17584 .. 500 — 17876 .. 500 — 17915 .. 500 — 17931 .. 500 — 17939 .. 500

18
18121 .. 500 — 18149 .. 500 — 18199 .. 500 — 18265 .. 500 — 18413 .. 500 — 18334 .. 500 — 18850 .. 500 — 18911 .. 500 — 18948 .. 500

19
19352 .. 500 — 19424 .. 500 — 19552 .. 500 — 19794 .. 500 — 19793 .. 500 — 19933 .. 500

20
20003 .. 500 — 20052 .. 500 — 20113 .. 500 — 20488 .. 500 — 20543 .. 500 — 20520 .. 500 — 20523 .. 500 — 20649 .. 500 — 20873 .. 500 — 20935 .. 500 — 20947 .. 500

21
21204 .. 500 — 21215 .. 500 — 21368 .. 500 — 21381 .. 500 — 21428 .. 500 — 21431 .. 500 — 21506 .. 500 — 21510 .. 500 — 21528 .. 500 — 21600 .. 500 — 21613 .. 500 — 21816 .. 500 — 21831 .. 500 — 21987 .. 500

22
22208 .. 500 — 22119 .. 500 — 22153 .. 500 — 22202 .. 500 — 22353 .. 500 — 22625 .. 500 — 22656 .. 500 — 22748 .. 500 — 22790 .. 500 — 22878 .. 500 — 22880 .. 500 — 22832 .. 500 — 22906 .. 500

23
23021 .. 500 — 23083 .. 500 — 23262 .. 500 — 23358 .. 500 — 23473 .. 500 — 23516 .. 500 — 23803 .. 500 — 23823 .. 500 — 23995 .. 500

Extracto tomado al canto hasta el cierre de la presente edición.

24
24026 .. 500 — 24097 .. 500 — 24138 .. 500 — 24276 .. 500 — 24314 .. 500 — 24390 .. 500 — 24499 .. 500 — 24561 .. 500 — 24693 .. 500 — 24645 .. 500 — 24658 .. 500 — 24664 .. 500 — 24680 .. 500 — 24763 .. 500 — 24865 .. 500 — 24970 .. 500

25
25120 .. 500 — 25184 .. 500 — 25235 .. 500 — 25286 .. 500 — 25523 .. 500 — 25574 .. 500 — 25820 .. 500 — 25659 .. 500

26
26077 .. 500 — 26103 .. 500 — 26123 .. 500 — 26323 .. 500 — 26845 .. 500 — 26447 .. 500 — 26464 .. 500 — 26561 .. 500 — 26568 .. 500 — 26751 .. 500 — 26797 .. 500 — 26801 .. 500 — 26837 .. 500 — 26942 .. 500

27
27001 .. 500 — 27261 .. 500 — 27337 .. 500 — 27560 .. 500 — 27437 .. 500 — 27447 .. 500 — 27551 .. 500 — 27652 .. 500 — 27737 .. 500 — 27803 .. 500

28
28105 .. 500 — 28199 .. 500 — 28222 .. 500 — 28329 .. 500 — 28383 .. 500 — 28495 .. 500 — 28534 .. 500 — 28586 .. 500 — 28730 .. 500 — 28761 .. 500 — 28766 .. 500 — 28933 .. 500

29
29019 .. 500 — 29203 .. 500 — 29236 .. 500 — 29440 .. 500 — 29504 .. 500 — 29506 .. 500 — 29535 .. 500 — 29617 .. 500 — 29671 .. 500 — 29731 .. 500

30
30012 .. 500 — 30126 .. 500 — 30142 .. 500 — 30444 .. 500 — 30485 .. 500 — 30578 .. 500 — 30606 .. 500 — 30808 .. 500 — 30820 .. 500 — 30862 .. 500

31
31164 .. 500 — 31888 .. 500 — 31482 .. 500 — 31959 .. 500 — 31993 .. 500

32
32198 .. 500 — 32240 .. 500 — 32374 .. 500 — 32419 .. 500 — 32610 .. 500 — 32639 .. 500 — 32775 .. 500 — 32785 .. 500 — 32877 .. 500 — 32969 .. 500

33
33082 .. 500 — 33375 .. 500 — 33378 .. 500 — 33455 .. 500 — 33561 .. 500 — 33612 .. 500 — 33694 .. 500 — 33792 .. 500 — 33906 .. 500 — 33945 .. 500

34
34117 .. 500 — 34261 .. 500 — 34331 .. 500 — 34498 .. 500 — 34532 .. 500 — 34659 .. 500 — 34862 .. 500 — 34868 .. 500 — 34933 .. 500

35
35081 .. 500 — 35145 .. 500 — 35188 .. 500 — 35266 .. 500 — 35718 .. 500 — 35888 .. 500

36
36106 .. 500 — 36145 .. 500 — 36164 .. 500 — 36258 .. 500 — 36403 .. 500 — 36573 .. 500 — 36743 .. 500 — 36784 .. 500 — 36887 .. 500

37
37138 .. 500 — 37270 .. 500 — 37280 .. 500 — 37341 .. 500 — 37431 .. 500 — 37657 .. 500 — 37754 .. 500 — 37823 .. 500 — 37927 .. 500

38
38063 .. 500 — 38120 .. 500 — 38124 .. 500 — 38162 .. 500 — 38191 .. 500 — 38572 .. 500 — 38569 .. 500 — 38570 .. 500 — 38920 .. 500

39
39109 .. 500 — 39137 .. 500 — 39270 .. 500 — 39300 .. 500 — 39346 .. 500 — 39595 .. 500

40
40067 .. 500 — 40147 .. 500 — 40161 .. 500 — 40234 .. 500 — 40357 .. 400 — 40471 .. 500 — 40516 .. 500 — 40955 .. 500

41
41279 .. 500 — 41727 .. 500 — 41745 .. 500 — 41837 .. 500

42
42174 .. 500 — 42570 .. 500 — 42738 .. 500 — 42975 .. 500 — 42997 .. 500

43
43175 .. 500 — 43669 .. 500 — 43673 .. 500 — 43930 .. 500

44
44035 .. 500 — 44066 .. 500 — 44138 .. 500 — 44470 .. 500 — 44667 .. 500 — 44784 .. 500 — 44975 .. 500

45
45972 .. 500 — 45114 .. 500 — 45131 .. 500 — 45340 .. 500 — 45371 .. 500 — 45623 .. 500 — 45929 .. 500

EXTRACTO POR PROGRESION: LOS NUMEROS QUE FIGURAN A CONTINUACION TIENEN PREMIO DE $ 300.—

1	2	3	4	5	6	7	8	9	10	11	12	13	14	15	16	17	18	19	20	21	22	23	24	25	26	27	28	29	30	31	32	33	34	35	36	37	38	39	40	41	42	43	44	45
[illegible]	[illegible]	[illegible]	[illegible]	[illegible]	[illegible]	[illegible]	[illegible]	[illegible]	[illegible]	[illegible]	[illegible]	[illegible]	[illegible]	[illegible]	[illegible]	[illegible]	[illegible]	[illegible]	[illegible]	[illegible]	[illegible]	[illegible]	[illegible]	[illegible]	[illegible]	[illegible]	[illegible]	[illegible]	[illegible]	[illegible]	[illegible]	[illegible]	[illegible]	[illegible]	[illegible]	[illegible]	[illegible]	[illegible]	[illegible]	[illegible]	[illegible]	[illegible]	[illegible]	[illegible]

LOS PREMIOS MAYORES

1º con $ 3.000.000
35319

2º con $ 125.000
19022

3º con $ 35.000
3518

4º con $ 15.000
38539

5º con $ 5.000
7407

6º con $ 5.000
11370

7º con $ 2.500
12345

8º con $ 2.500
41397

9º con $ 1.250
9521

10º con $ 1.250
15498

11º con $ 1.250
17038

12º con $ 1.250
19196

13º con $ 1.250
41584

14º con $ 750
9616

15º con $ 750
20500

16º con $ 750
22775

17º con $ 750
25633

18º con $ 750
28550

19º con $ 750
37368

20º con $ 750
39838

TERMINACIONES

Con $ 1.500
319

Con $ 600
19

Con $ 300
9

O 35319 CIERRA EL AÑO CON REPARTO DE MILLONES Y FELICIDAD

Núm. Prem.

07143 .. 500
07271 .. 500
07289 .. 500
07344 .. 500
07455 .. 500
07478 .. 500
07507 .. 500
07531 .. 500
07549 .. 500
07610 .. 500
07918 .. 500

8

08059 .. 500
08136 .. 500
08216 .. 500
08471 .. 500
08511 .. 500
08525 .. 500
08597 .. 500
08624 .. 500
08747 .. 500
08829 .. 500
08931 .. 500
08982 .. 500

9

09001 .. 500
09005 .. 500
09008 .. 500
09081 .. 500
09395 .. 500
09555 .. 500
09742 .. 500
09877 .. 500
09950 .. 500
09938 .. 500
09969 .. 500

10

10235 .. 500
10290 .. 500
10341 .. 500
10436 .. 500
10510 .. 500
10743 .. 500
10802 .. 500
10965 .. 500
10974 .. 500

11

11073 .. 500
11325 .. 500
11466 .. 500
11654 .. 500
11766 .. 500

12

12005 .. 500
12006 .. 500
12045 .. 500
12049 .. 500
12077 .. 500
12081 .. 500
12129 .. 500
12174 .. 500
12235 .. 500
12257 .. 500
12368 .. 500
12510 .. 500
12567 .. 500
12586 .. 500
12637 .. 500
12679 .. 500
12732 .. 500
12739 .. 500
12818 .. 500
12873 .. 500
12902 .. 500
12978 .. 500
12987 .. 500

13

13120 .. 500
13348 .. 500
13359 .. 500
13519 .. 500
13523 .. 500
13900 .. 500

14

14007 .. 500
14074 .. 500
14143 .. 500
14235 .. 500
14282 .. 500
14446 .. 500
14701 .. 500
14442 .. 500
14603 .. 500
14766 .. 500
14770 .. 500
14815 .. 500
14823 .. 500
14956 .. 500
14879 .. 500

15

15107 .. 500
15163 .. 500
15241 .. 500
15281 .. 500
15422 .. 500
15476 .. 500
15482 .. 500
15521 .. 500
15639 .. 500
15696 .. 500
15910 .. 500
15916 .. 500
15917 .. 500

16

16114 .. 500
16361 .. 500
16392 .. 500
16398 .. 500
16424 .. 500
16472 .. 500
16620 .. 500
16802 .. 500
16875 .. 500
16972 .. 500

17

17042 .. 500
17061 .. 500
17106 .. 500
17409 .. 500
17430 .. 500
17466 .. 500
17584 .. 500
17876 .. 500
17915 .. 500
17931 .. 500
17989 .. 500

18

18121 .. 500
18149 .. 500
18199 .. 500
18265 .. 500
18413 .. 500
18834 .. 500
18850 .. 500
18911 .. 500
18948 .. 500

19

19352 .. 500
19424 .. 500
19552 .. 500
19794 .. 500
19793 .. 500
19933 .. 500

20

20003 .. 500
20052 .. 500
20113 .. 500
20488 .. 500
20543 .. 500
20520 .. 500
20523 .. 500
2[illegible]9 .. 500
20873 .. 500
20935 .. 500
20947 .. 500

21

21204 .. 500
21215 .. 500
21368 .. 500
21381 .. 500
21428 .. 500
21431 .. 500
21506 .. 500
21510 .. 500
21528 .. 500
21600 .. 500
21613 .. 500
21816 .. 500
21831 .. 500
21987 .. 500

22

22208 .. 500
22119 .. 500
22153 .. 500
22202 .. 500
22353 .. 500
22625 .. 500
22656 .. 500
22748 .. 500
22790 .. 500
22878 .. 500
22880 .. 500
22832 .. 500
22996 .. 500

23

23021 .. 500
23083 .. 500
23262 .. 500
23358 .. 500

Extracto tomado al canto hasta el cierre de la presente edición.

23472 .. 500
23516 .. 500
23803 .. 500
23823 .. 500
23995 .. 500

24

24036 .. 500
24097 .. 500
24138 .. 500
24276 .. 500
24314 .. 500
24390 .. 500
24499 .. 500
24561 .. 500
24693 .. 500
24645 .. 500
24658 .. 500
24664 .. 500
24680 .. 500
24763 .. 500
24865 .. 500
24970 .. 500

25

25120 .. 500
25184 .. 500
25235 .. 500
25286 .. 500
25523 .. 500
25574 .. 500
25820 .. 500
25659 .. 500

26

26077 .. 500
26103 .. 500
26123 .. 500
26323 .. 500
26845 .. 500
26447 .. 500
26464 .. 500
26561 .. 500
26568 .. 500
26751 .. 500
26797 .. 500
26801 .. 500
26837 .. 500
26942 .. 500

27

27001 .. 500
27261 .. 500
27337 .. 500
27560 .. 500
27437 .. 500
27447 .. 500
27551 .. 500
27652 .. 500
27737 .. 500
27803 .. 500

28

28105 .. 500
28199 .. 500
28222 .. 500
28329 .. 500
28383 .. 500
28495 .. 500
28534 .. 500
28586 .. 500
28730 .. 500
28761 .. 500
28766 .. 500
28933 .. 500

29

29019 .. 500
29203 .. 500
29236 .. 500
29440 .. 500
29504 .. 500
29506 .. 500
29555 .. 500
29617 .. 500
29671 .. 500
29781 .. 500

30

30012 .. 500
30126 .. 500
30142 .. 500
30444 .. 500
30485 .. 500
30578 .. 500
30606 .. 500
30808 .. 500
30820 .. 500
30862 .. 500

31

31164 .. 500
31888 .. 500
31482 .. 500
31959 .. 500
31993 .. 500

32

32198 .. 500
32240 .. 500
32374 .. 500
32419 .. 500
32610 .. 500
32639 .. 500
32775 .. 500
32785 .. 500
32877 .. 500
32969 .. 500

33

33062 .. 500
33375 .. 500
33378 .. 500
33455 .. 500
33569 .. 500
33612 .. 500
33694 .. 500
33792 .. 500
33906 .. 500
33945 .. 500

34

34117 .. 500
34261 .. 500
34331 .. 500
34498 .. 500
34532 .. 500
34659 .. 500
34862 .. 500
34888 .. 500
34933 .. 500

35

35081 .. 500
35145 .. 500
35188 .. 500
35266 .. 500
35718 .. 500
35888 .. 500

36

36106 .. 500
36146 .. 500
36164 .. 500
36268 .. 500
36402 .. 500
36573 .. 500
36743 .. 500
36784 .. 500
36887 .. 500

37

37138 .. 500
37270 .. 500
37280 .. 500
37341 .. 500
37431 .. 500
37657 .. 500
37754 .. 500
37823 .. 500
37927 .. 500

38

38063 .. 500
38120 .. 500
38124 .. 500
38162 .. 500
38191 .. 500
38572 .. 500
38569 .. 500
38570 .. 500
38920 .. 500

39

39109 .. 500
39137 .. 500
39270 .. 500
39300 .. 500
39346 .. 500
39595 .. 500

40

40067 .. 500
40147 .. 500
40161 .. 500
40234 .. 500
40357 .. 500
40471 .. 500
40516 .. 500
40955 .. 500

41

41279 .. 500
41727 .. 500
41745 .. 500
41837 .. 500

42

42174 .. 500
42570 .. 500
42738 .. 500
42975 .. 500
42997 .. 500

43

43175 .. 500
43669 .. 500
43673 .. 500
43930 .. 500

44

44035 .. 500
44066 .. 500
44138 .. 500
44470 .. 500
44667 .. 500
44784 .. 500
44975 .. 500

45

45072 .. 500
45114 .. 500
45131 .. 500
45340 .. 500
45371 .. 500
45623 .. 500
45929 .. 500

R PROGRESION: LOS NUMEROS QUE FIGURAN A CONTINUACION TIENEN PREMIO DE $ 300.—

9	10	11	12	13	14	15	16	17	18	19	20	21	22	23	24	25	26	27	28	29	30	31	32	33	34	35	36	37	38	39	40	41	42	43	44	45
003	10002	11001	12000	13008	14007	15006	16005	17004	18003	19002	20001	21000	22008	23007	24006	25005	26004	27003	28002	29001	30000	31008	32007	33006	34005	35004	36003	37002	38001	39000	40008	41007	42006	43005	44004	45003
012	10011	11010	12009	13017	14016	15015	16014	17013	18012	19011	20010	21009	22017	23016	24015	25014	26013	27012	28011	29010	30009	31017	32016	33015	34014	35013	36012	37011	38010	39009	40017	41016	42015	43014	44013	45012
021	10020	11019	12018	13026	14025	15024	16023	17022	18021	19020	20019	21018	22026	23025	24024	25023	26022	27021	28020	29019	30018	31026	32025	33024	34023	35022	36021	37020	38019	39018	40026	41025	42024	43023	44022	45021
030	10029	11028	12027	13035	14034	15033	16032	17031	18030	19029	20028	21027	22035	23034	24033	25032	26031	27030	28029	29028	30027	31035	32034	33033	34032	35031	36030	37029	38028	39027	40035	41034	42033	43032	44031	45030
039	10038	11037	12036	13044	14043	15042	16041	17040	18039	19038	20037	21036	22044	23043	24042	25041	26040	27039	28038	29037	30036	31044	32043	33042	34041	35040	36039	37038	38037	39036	40044	41043	42042	43041	44040	45039
048	10047	11046	12045	13058	14052	15051	16050	17049	18048	19047	20046	21045	22053	23052	24051	25050	26049	27048	28047	29046	30045	31053	32052	33051	34050	35049	36048	37047	38046	39045	40053	41052	42051	43050	44049	45048
057	10056	11055	12054	13062	14061	15060	16059	17058	18057	19056	20055	21054	22062	23061	24060	25059	26058	27057	28056	29055	30054	31062	32061	33060	34059	35058	36057	37056	38055	39054	40062	41061	42060	43059	44058	45057
066	10065	11064	12063	13071	14070	15069	16068	17067	18066	19065	20064	21063	22071	23070	24069	25068	26067	27066	28065	29064	30063	31071	32070	33069	34068	35067	36066	37065	38064	39063	40071	41070	42069	43068	44067	45066
075	10074	11073	12072	13080	14079	15078	16077	17076	18075	19074	20073	21072	22080	23079	24078	25077	26076	27075	28074	29073	30072	31080	32079	33078	34077	35076	36075	37074	38073	39072	40080	41079	42078	43077	44076	45075
084	10083	11082	12081	13089	14088	15087	16086	17085	18084	19083	20082	21081	22089	23088	24087	25086	26085	27084	28083	29082	30081	31089	32088	33087	34086	35085	36084	37083	38082	39081	40089	41088	42087	43086	44085	45084
093	10092	11091	12090	13098	14097	15096	16095	17094	18093	19092	20091	21090	22098	23097	24096	25095	26094	27093	28092	29091	30090	31098	32097	33096	34095	35094	36093	37092	38091	39090	40098	41097	42096	43095	44094	45093
102	10101	11100	12099	13107	14106	15105	16104	17103	18102	19101	20100	21099	22107	23106	24105	25104	26103	27102	28101	29100	30099	31107	32106	33105	34104	35103	36102	37101	38100	39099	40107	41106	42105	43104	44103	45102
111	10110	11109	12108	13116	14115	15114	16113	17112	18111	19110	20109	21108	22116	23115	24114	25113	26112	27111	28110	29109	30108	31116	32115	33114	34113	35112	36111	37110	38109	39108	40116	41115	42114	43113	44112	45111
120	10119	11118	12117	13125	14124	15123	16122	17121	18120	19119	20118	21117	22125	23124	24123	25122	26121	27120	28119	29118	30117	31125	32124	33123	34122	35121	36120	37119	38118	39117	40125	41124	42123	43122	44121	45120
129	10128	11127	12126	13134	14133	15132	16131	17130	18129	19128	20127	21126	22134	23133	24132	25131	26130	27129	28128	29127	30126	31134	32133	33132	34131	35130	36129	37128	38127	39126	40134	41133	42132	43131	44130	45129
138	10137	11136	12135	13143	14142	15141	16140	17139	18138	19137	20136	21135	22143	23142	24141	25140	26139	27138	28137	29136	30135	31143	32142	33141	34140	35139	36138	37137	38136	39135	40143	41142	42141	43140	44139	45138
147	10146	11145	12144	13152	14151	15150	16149	17148	18147	19146	20145	21144	22152	23151	24150	25149	26148	27147	28146	29145	30144	31152	32151	33150	34149	35148	36147	37146	38145	39144	40152	41151	42150	43149	44148	45147
156	10155	11154	12153	13161	14160	15159	16158	17157	18156	19155	20154	21153	22161	23160	24159	25158	26157	27156	28155	29154	30153	31161	32160	33159	34158	35157	36156	37155	38154	39153	40161	41160	42159	43158	44157	45156
165	10164	11163	12162	13170	14169	15168	16167	17166	18165	19164	20163	21162	22170	23169	24168	25167	26166	27165	28164	29163	30162	31170	32169	33168	34167	35166	36165	37164	38163	39162	40170	41169	42168	43167	44166	45165
174	10173	11172	12171	13179	14178	15177	16176	17175	18174	19173	20172	21171	22179	23178	24177	25176	26175	27174	28173	29172	30171	31179	32178	33177	34176	35175	36174	37173	38172	39171	40179	41178	42177	43176	44175	45174
183	10182	11181	12180	13188	14187	15186	16185	17184	18183	19182	20181	21180	22188	23187	24186	25185	26184	27183	28182	29181	30180	31188	32187	33186	34185	35184	36183	37182	38181	39180	40188	41187	42186	43185	44184	45183
192	10191	11190	12189	13197	14196	15195	16194	17193	18192	19191	20190	21189	22197	23196	24195	25194	26193	27192	28191	29190	30189	31197	32196	33195	34194	35193	36192	37191	38190	39189	40197	41196	42195	43194	44193	45192
201	10200	11199	12198	13206	14205	15204	16203	17202	18201	19200	20199	21198	22206	23205	24204	25203	26202	27201	28200	29199	30198	31206	32205	33204	34203	35202	36201	37200	38199	39198	40206	41205	42204	43203	44202	45201
210	10209	11208	12207	13215	14214	15213	16212	17211	18210	19209	20208	21207	22215	23214	24213	25212	26211	27210	28209	29208	30207	31215	32214	33213	34212	35211	36210	37209	38208	39207	40215	41214	42213	43212	44211	45210
219	10218	11217	12216	13224	14223	15222	16221	17220	18219	19218	20217	21216	22224	23223	24222	25221	26220	27219	28218	29217	30216	31224	32223	33222	34221	35220	36219	37218	38217	39216	40224	41223	42222	43221	44220	45219
228	10227	11226	12225	13233	14232	15231	16230	17229	18228	19227	20226	21225	22233	23232	24231	25230	26229	27228	28227	29226	30225	31233	32232	33231	34230	35229	36228	37227	38226	39225	40233	41232	42231	43230	44229	45228
237	10236	11235	12234	13242	14241	15240	16239	17238	18237	19236	20235	21234	22242	23241	24240	25239	26238	27237	28236	29235	30234	31242	32241	33240	34239	35238	36237	37236	38235	39234	40242	41241	42240	43239	44238	45237
246	10245	11244	12243	13251	14250	15249	16248	17247	18246	19245	20244	21243	22251	23250	24249	25248	26247	27246	28245	29244	30243	31251	32250	33249	34248	35247	36246	37245	38244	39243	40251	41250	42249	43248	44247	45246
255	10254	11253	12252	13260	14259	15258	16257	17256	18255	19254	20253	21252	22260	23259	24258	25257	26256	27255	28254	29253	30252	31260	32259	33258	34257	35256	36255	37254	38253	39252	40260	41259	42258	43257	44256	45255
264	10263	11262	12261	13269	14268	15267	16266	17265	18264	19263	20262	21261	22269	23268	24267	25266	26265	27264	28263	29262	30261	31269	32268	33267	34266	35265	36264	37263	38262	39261	40269	41268	42267	43266	44265	45264
273	10272	11271	12270	13278	14277	15276	16275	17274	18273	19272	20271	21270	22278	23277	24276	25275	26274	27273	28272	29271	30270	31278	32277	33276	34275	35274	36273	37272	38271	39270	40278	41277	42276	43275	44274	45273
282	10281	11280	12279	13287	14286	15285	16284	17283	18282	19281	20280	21279	22287	23286	24285	25284	26283	27282	28281	29280	30279	31287	32286	33285	34284	35283	36282	37281	38280	39279	40287	41286	42285	43284	44283	45282
291	10290	11289	12288	13296	14295	15294	16293	17292	18291	19290	20289	21288	22296	23295	24294	25293	26292	27291	28290	29289	30288	31296	32295	33294	34293	35292	36291	37290	38289	39288	40296	41295	42294	43293	44292	45291
300	10299	11298	12297	13305	14304	15303	16302	17301	18300	19299	20298	21297	22305	23304	24303	25302	26301	27300	28299	29298	30297	31305	32304	33303	34302	35301	36300	37299	38298	39297	40305	41304	42303	43302	44301	45300
309	10308	11307	12306	13314	14313	15312	16311	17310	18309	19308	20307	21306	22314	23313	24312	25311	26310	27309	28308	29307	30306	31314	32313	33312	34311	35310	36309	37308	38307	39306	40314	41313	42312	43311	44310	45309
318	10317	11316	12315	13323	14322	15321	16320	17319	18318	19317	20316	21315	22323	23322	24321	25320	26319	27318	28317	29316	30315	31323	32322	33321	34320	35319	36318	37317	38316	39315	40323	41322	42321	43320	44319	45318
327	10326	11325	12324	13332	14331	15330	16329	17328	18327	19326	20325	21324	22332	23331	24330	25329	26328	27327	28326	29325	30324	31332	32331	33330	34329	35328	36327	37326	38325	39324	40332	41331	42330	43329	44328	45327
336	10335	11334	12333	13341	14340	15339	16338	17337	18336	19335	20334	21333	22341	23340	24339	25338	26337	27336	28335	29334	30333	31341	32340	33339	34338	35337	36336	37335	38334	39333	40341	41340	42339	43338	44337	45336
345	10344	11343	12342	13350	14349	15348	16347	17346	18345	19344	20343	21342	22350	23349	24348	25347	26346	27345	28344	29343	30342	31350	32349	33348	34347	35346	36345	37344	38343	39342	40350	41349	42348	43347	44346	45345
354	10353	11352	12351	13359	14358	15357	16356	17355	18354	19353	20352	21351	22359	23358	24357	25356	26355	27354	28353	29352	30351	31359	32358	33357	34356	35355	36354	37353	38352	39351	40359	41358	42357	43356	44355	45354
363	10362	11361	12360	13368	14367	15366	16365	17364	18363	19362	20361	21360	22368	23367	24366	25365	26364	27363	28362	29361	30360	31368	32367	33366	34365	35364	36363	37362	38361	39360	40368	41367	42366	43365	44364	45363
372	10371	11370	12369	13377	14376	15375	16374	17373	18372	19371	20370	21369	22377	23376	24375	25374	26373	27372	28371	29370	30369	31377	32376	33375	34374	35373	36372	37371	38370	39369	40377	41376	42375	43374	44373	45372
381	10380	11379	12378	13386	14385	15384	16383	17382	18381	19380	20379	21378	22386	23385	24384	25383	26382	27381	28380	29379	30378	31386	32385	33384	34383	35382	36381	37380	38379	39378	40386	41385	42384	43383	44382	45381
390	10389	11388	12387	13395	14394	15393	16392	17391	18390	19389	20388	21387	22395	23394	24393	25392	26391	27390	28389	29388	30387	31395	32394	33393	34392	35391	36390	37389	38388	39387	40395	41394	42393	43392	44391	45390
399	10398	11397	12396	13404	14403	15402	16401	17400	18399	19398	20397	21396	22404	23403	24402	25401	26400	27399	28398	29397	30396	31404	32403	33402	34401	35400	36399	37398	38397	39396	40404	41403	42402	43401	44400	45399
408	10407	11406	12405	13413	14412	15411	16410	17409	18408	19407	20406	21405	22413	23412	24411	25410	26409	27408	28407	29406	30405	31413	32412	33411	34410	35409	36408	37407	38406	39405	40413	41412	42411	43410	44409	45408
417	10416	11415	12414	13422	14421	15420	16419	17418	18417	19416	20415	21414	22422	23421	24420	25419	26418	27417	28416	29415	30414	31422	32421	33420	34419	35418	36417	37416	38415	39414	40422	41421	42420	43419	44418	45417
426	10425	11424	12423	13431	14430	15429	16428	17427	18426	19425	20424	21423	22431	23430	24429	25428	26427	27426	28425	29424	30423	31431	32430	33429	34428	35427	36426	37425	38424	39423	40431	41430	42429	43428	44427	45426
435	10434	11433	12432	13440	14439	15438	16437	17436	18435	19434	20433	21432	22440	23439	24438	25437	26436	27435	28434	29433	30432	31440	32439	33438	34437	35436	36435	37434	38433	39432	40440	41439	42438	43437	44436	45435
444	10443	11442	12441	13449	14448	15447	16446	17445	18444	19443	20442	21441	22449	23448	24447	25446	26445	27444	28443	29442	30441	31449	32448	33447	34446	35445	36444	37443	38442	39441	40449	41448	42447	43446	44445	45444
453	10452	11451	12450	13458	14457	15456	16455	17454	18453	19452	20451	21450	22458	23457	24456	25455	26454	27453	28452	29451	30450	31458	32457	33456	34455	35454	36453	37452	38451	39450	40458	41457	42456	43455	44454	45453
462	10461	11460	12459	13467	14466	15465	16464	17463	18462	19461	20460	21459	22467	23466	24465	25464	26463	27462	28461	29460	30459	31467	32466	33465	34464	35463	36462	37461	38460	39459	40467	41466	42465	43464	44463	45462
471	10470	11469	12468	13476	14475	15474	16473	17472	18471	19470	20469	21468	22476	23475	24474	25473	26472	27471	28470	29469	30468	31476	32475	33474	34473	35472	36471	37470	38469	39468	40476	41475	42474	43473	44472	45471
480	10479	11478	12477	13485	14484	15483	16482	17481	18480	19479	20478	21477	22485	23484	24483	25482	26481	27480	28479	29478	30477	31485	32484	33483	34482	35481	36480	37479	38478	39477	40485	41484	42483	43482	44481	45480
489	10488	11487	12486	13494	14493	15492	16491	17490	18489	19488	20487	21486	22494	23493	24492	25491	26490	27489	28488	29487	30486	31494	32493	33492	34491	35490	36489	37488	38487	39486	40494	41493	42492	43491	44490	45489
498	10497	11496	12495	13503	14502	15501	16500	17499	18498	19497	20496	21495	22503	23502	24501	25500	26499	27498	28497	29496	30495	31503	32502	33501	34500	35499	36498	37497	38496	39495	40503	41502	42501	43500	44499	45498
507	10506	11505	12504	13512	14511	15510	16509	17508	18507	19506	20505	21504	22512	23511	24510	25509	26508	27507	28506	29505	30504	31512	32511	33510	34509	35508	36507	37506	38505	39504	40512	41511	42510	43509	44508	45507
516	10515	11514	12513	13521	14520	15519	16518	17517	18516	19515	20514	21513	22521	23520	24519	25518	26517	27516	28515	29514	30513	31521	32520	33519	34518	35517	36516	37515	38514	39513	40521	41520	42519	43518	44517	45516
525	10524	11523	12522	13530	14529	15528	16527	17526	18525	19524	20523	21522	22530	23529	24528	25527	26526	27525	28524	29523	30522	31530	32529	33528	34527	35526	36525	37524	38523	39522	40530	41529	42528	43527	44526	45525
534	10533	11532	12531	13539	14538	15537	16536	17535	18534	19533	20532	21531	22539	23538	24537	25536	26535	27534	28533	29532	30531	31539	32538	33537	34536	35535	36534	37533	38532	39531	40539	41538	42537	43536	44535	45534
543	10542	11541	12540	13548	14547	15546	16545	17544	18543	19542	20541	21540	22548	23547	24546	25545	26544	27543	28542	29541	30540	31548	32547	33546	34545	35544	36543	37542	38541	39540	40548	41547	42546	43545	44544	45543
552	10551	11550	12549	13557	14556	15555	16554	17553	18552	19551	20550	21549	22557	23556	24555	25554	26553	27552	28551	29550	30549	31557	32556	33555	34554	35553	36552	37551	38550	39549	40557	41556	42555	43554	44553	45552
561	10560	11559	12558	13566	14565	15564	16563	17562	18561	19560	20559	21558	22566	23565	24564	25563	26562	27561	28560	29559	30558	31566	32565	33564	34563	35562	36561	37560	38559	39558	40566	41565	42564	43563	44562	45561
570	10569	11568	12567	13575	14574	15573	16572	17571	18570	19569	20568	21567	22575	23574	24573	25572	26571	27570	28569	29568	30567	31575	32574	33573	34572	35571	36570	37569	38568	39567	40575	41574	42573	43572	44571	45570
579	10578	11577	12576	13584	14583	15582	16581	17580	18579	19578	20577	21576	22584	23583	24582	25581	26580	27579	28578	29577	30576	31584	32583	33582	34581	35580	36579	37578	38577	39576	40584	41583	42582	43581	44580	45579
588	10587	11586	12585	13593	14592	15591	16590	17589	18588	19587	20586	21585	22593	23592	24591	25590	26589	27588	28587	29586	30585	31593	32592	33591	34590	35589	36588	37587	38586	39585	40593	41592	42591	43590	44589	45588
597	10596	11595	12594	13602	14601	15600	16599	17598	18597	19596	20595	21594	22602	23601	24600	25599	26598	27597	28596	29595	30594	31602	32601	33600	34599	35598	36597	37596	38595	39594	40602	41601	42600	43599	44598	45597
606	10605	11604	12603	13611	14610	15609	16608	17607	18606	19605	20604	21603	22611	23610	24609	25608	26607	27606	28605	29604	30603	31611	32610	33609	34608	35607	36606	37605	38604	39603	40611	41610	42609	43608	44607	45606
615	10614	11613	12612	13620	14619	15618	16617	17616	18615	19614	20613	21612	22620	23619	24618	25617	26616	27615	28614	29613	30612	31620	32619	33618	34617	35616	36615	37614	38613	39612	40620	41619	42618	43617	44616	45615
624	10623	11622	12621	13629	14628	15627	16626	17625	18624	19623	20622	21621	22629	23628	24627	25626	26625	27624	28623	29622	30621	31629	32628	33627	34626	35625	36624	37623	38622	39621	40629	41628	42627	43626	44625	45624
633	10632	11631	12630	13638	14637	15636	16635	17634	18633	19632	20631	21630	22638	23637	24636	25635	26634	27633	28632	29631	30630	31638	32637	33636	34635	35634	36633	37632	38631	39630	40638	41637	42636	43635	44634	45633
642	10641	11640	12639	13647	14646	15645	16644	17643	18642	19641	20640	21639	22647	23646	24645	25644	26643	27642	28641	29640	30639	31647	32646	33645	34644	35643	36642	37641	38640	39639	40647	41646	42645	43644	44643	45642
651	10650	11649	12648	13656	14655	15654	16653	17652	18651	19650	20649	21648	22656	23655	24654	25653	26652	27651	28650	29649	30648	31656	32655	33654	34653	35652	36651	37650	38649	39648	40656	41655	42654	43653	44652	45651
660	10659	11658	12657	13665	14664	15663	16662	17661	18660	19659	20658	21657	22665	23664	24663	25662	26661	27660	28659	29658	30657	31665	32664	33663	34662	35661	36660	37659	38658	39657	40665	41664	42663	43662	44661	45660
669	10668	11667	12666	13674	14673	15672	16671	17670	18669	19668	20667	21666	22674	23673	24672	25671	26670	27669	28668	29667	30666	31674	32673	33672	34671	35670	36669	37668	38667	39666	40674	41673	42672	43671	44670	45669
678	10677	11676	12675	13683	14682	15681	16680	17679	18678	19677	20676	21675	22683	23682	24681	25680	26679	27678	28677	29676	30675	31683	32682	33681	34680	35679	36678	37677	38676	39675	40683	41682	42681	43680	44679	45678
687	10686	11685	12684	13692	14691	15690	16689	17688	18687	19686	20685	21684	22692	23691	24690	25689	26688	27687	28686	29685	30684	31692	32691	33690	34689	35688	36687	37686	38685	39684	40692	41691	42690	43689	44688	45687
696	10695	11694	12693	13701	14700	15699	16698	17697	18696	19695	20694	21693	22701	23700	24699	25698	26697	27696	28695	29694	30693	31701	32700	33699	34698	35697	36696	37695	38694	39693	40701	41700	42699	43698	44697	45696
705	10704	11703	12702	13710	14709	15708	16707	17706	18705	19704	20703	21702	22710	23709	24708	25707	26706	27705	28704	29703	30702	31710	32709	33708	34707	35706	36705	37704	38703	39702	40710	41709	42708	43707	44706	45705
714	10713	11712	12711	13719	14718	15717	16716	17715	18714	19713	20712	21711	22719	23718	24717	25716	26715	27714	28713	29712	30711	31719	32718	33717	34716	35715	36714	37713	38712	39711	40719	41718	42717	43716	44715	45714
723	10722	11721	12720	13728	14727	15726	16725	17724	18723	19722	20721	21720	22728	23727	24726	25725	26724	27723	28722	29721	30720	31728	32727	33726	34725	35724	36723	37722	38721	39720	40728	41727	42726	43725	44724	45723
732	10731	11730	12729	13737	14736	15735	16734	17733	18732	19731	20730	21729	22737	23736	24735	25734	26733	27732	28731	29730	30729	31737	32736	33735	34734	35733	36732	37731	38730	39729	40737	41736	42735	43734	44733	45732
741	10740	11739	12738	13746	14745	15744	16743	17742	18741	19740	20739	21738	22746	23745	24744	25743	26742	27741	28740	29739	30738	31746	32745	33744	34743	35742	36741	37740	38739	39738	40746	41745	42744	43743	44742	45741
750	10749	11748	12747	13755	14754	15753	16752	17751	18750	19749	20748	21747	22755	23754	24753	25752	26751	27750	28749	29748	30747	31755	32754	33753	34752	35751	36750	37749	38748	39747	40755	41754	42753	43752	44751	45750
759	10758	11757	12756	13764	14763	15762	16761	17760	18759	19758	20757	21756	22764	23763	24762	25761	26760	27759	28758	29757	30756	31764	32763	33762	34761	35760	36759	37758	38757	39756	40764	41763	42762	43761	44760	45759
768	10767	11766	12765	13773	14772	15771	16770	17769	18768	19767	20766	21765	22773	23772	24771	25770	26769	27768	28767	29766	30765	31773	32772	33771	34770	35769	36768	37767	38766	39765	40773	41772	42771	43770	44769	45768
777	10776	11775	12774	13782	14781	15780	16779	17778	18777	19776	20775	21774	22782	23781	24780	25779	26778	27777	28776	29775	30774	31782	32781	33780	34779	35778	36777	37776	38775	39774	40782	41781	42780	43779	44778	45777
786	10785	11784	12783	13791	14790	15789	16788	17787	18786	19785	20784	21783	22791	23790	24789	25788	26787	27786	28785	29784	30783	31791	32790	33789	34788	35787	36786	37785	38784	39783	40791	41790	42789	43788	44787	45786
795	10794	11793	12792	13800	14799	15798	16797	17796	18795	19794	20793	21792	22800	23799	24798	25797	26796	27795	28794	29793	30792	31800	32799	33798	34797	35796	36795	37794	38793	39792	40800	41799	42798	43797	44796	45795
804	10803	11802	12801	13809	14808	15807	16806	17805	18804	19803	20802	21801	22809	23808	24807	25806	26805	27804	28803	29802	30801	31809	32808	33807	34806	35805	36804	37803	38802	39801	40809	41808	42807	43806	44805	45804
813	10812	11811	12810	13818	14817	15816	16815	17814	18813	19812	20811	21810	22818	23817	24816	25815	26814	27813	28812	29811	30810	31818	32817	33816	34815	35814	36813	37812	38811	39810	40818	41817	42816	43815	44814	45813
822	10821	11820	12819	13827	14826	15825	16824	17823	18822	19821	20820	21819	22827	23826	24825	25824	26823	27822	28821	29820	30819	31827	32826	33825	34824	35823	36822	37821	38820	39819	40827	41826	42825	43824	44823	45822
831	10830	11829	12828	13836	14835	15834	16833	17832	18831	19830	20829	21828	22836	23835	24834	25833	26832	27831	28830	29829	30828	31836	32835	33834	34833	35832	36831	37830	38829	39828	40836	41835	42834	43833	44832	45831
840	10839	11838	12837	13845	14844	15843	16842	17841	18840	19839	20838	21837	22845	23844	24843	25842	26841	27840	28839	29838	30837	31845	32844	33843	34842	35841	36840	37839	38838	39837	40845	41844	42843	43842	44841	45840
849	10848	11847	12846	13854	14853	15852	16851	17850	18849	19848	20847	21846	22854	23853	24852	25851	26850	27849	28848	29847	30846	31854	32853	33852	34851	35850	36849	37848	38847	39846	40854	41853	42852	43851	44850	45849
858	10857	11856	12855	13863	14862	15861	16860	17859	18858	19857	20856	21855	22863	23862	24861	25860	26859	27858	28857	29856	30855	31863	32862	33861	34860	35859	36858	37857	38856	39855	40863	41862	42861	43860	44859	45858
867	10866	11865	12864	13872	14871	15870	16869	17868	18867	19866	20865	21864	22872	23871	24870	25869	26868	27867	28866	29865	30864	31872	32871	33870	34869	35868	36867	37866	38865	39864	40872	41871	42870	43869	44868	45867
876	10875	11874	12873	13881	14880	15879	16878	17877	18876	19875	20874	21873	22881	23880	24879	25878	26877	27876	28875	29874	30873	31881	32880	33879	34878	35877	36876	37875	38874	39873	40881	41880	42879	43878	44877	45876
885	10884	11883	12882	13890	14889	15888	16887	17886	18885	19884	20883	21882	22890	23889	24888	25887	26886	27885	28884	29883	30882	31890	32889	33888	34887	35886	36885	37884	38883	39882	40890	41889	42888	43887	44886	45885
894	10893	11892	12891	13899	14898	15897	16896	17895	18894	19893	20892	21891	22899	23898	24897	25896	26895	27894	28893	29892	30891	31899	32898	33897	34896	35895	36894	37893	38892	39891	40899	41898	42897	43896	44895	45894
903	10902	11901	12900	13908	14907	15906	16905	17904	18903	19902	20901	21900	22908	23907	24906	25905	26904	27903	28902	29901	30900	31908	32907	33906	34905	35904	36903	37902	38901	39900	40908	41907	42906	43905	44904	45903
912	10911	11910	12909	13917	14916	15915	16914	17913	18912	19911	20910	21909	22917	23916	24915	25914	26913	27912	28911	29910	30909	31917	32916	33915	34914	35913	36912	37911	38910	39909	40917	41916	42915	43914	44913	45912
921	10920	11919	12918	13926	14925	15924	16923	17922	18921	19920	20919	21918	22926	23925	24924	25923	26922	27921	28920	29919	30918	31926	32925	33924	34923	35922	36921	37920	38919	39918	40926	41925	42924	43923	44922	45921
930	10929	11928	12927	13935	14934	15933	16932	17931	18930	19929	20928	21927	22935	23934	24933	25932	26931	27930	28929	29928	30927	31935	32934	33933	34932	35931	36930	37929	38928	39927	40935	41934	42933	43932	44931	45930
939	10938	11937	12936	13944	14943	15942	16941	17940	18939	19938	20937	21936	22944	23943	24942	25941	26940	27939	28938	29937	30936	31944	32943	33942	34941	35940	36939	37938	38937	39936	40944	41943	42942	43941	44940	45939
948	10947	11946	12945	13953	14952	15951	16950	17949	18948	19947	20946	21945	22953	23952	24951	25950	26949	27948	28947	29946	30945	31953	32952	33951	34950	35949	36948	37947	38946	39945	40953	41952	42951	43950	44949	45948
957	10956	11955	12954	13962	14961	15960	16959	17958	18957	19956	20955	21954	22962	23961	24960	25959	26958	27957	28956	29955	30954	31962	32961	33960	34959	35958	36957	37956	38955	39954	40962	41961	42960	43959	44958	45957
966	10965	11964	12963	13971	14970	15969	16968	17967	18966	19965	20964	21963	22971	23970	24969	25968	26967	27966	28965	29964	30963	31971	32970	33969	34968	35967	36966	37965	38964	39963	40971	41970	42969	43968	44967	45966
975	10974	11973	12972	13980	14979	15978	16977	17976	18975	19974	20973	21972	22980	23979	24978	25977	26976	27975	28974	29973	30972	31980	32979	33978	34977	35976	36975	37974	38973	39972	40980	41979	42978	43977	44976	45975
984	10983	11982	12981	13989	14988	15987	16986	17985	18984	19983	20982	21981	22989	23988	24987	25986	26985	27984	28983	29982	30981	31989	32988	33987	34986	35985	36984	37983	38982	39981	40989	41988	42987	43986	44985	45984
993	10992	11991	12990	13998	14997	15996	16995	17994	18993	19992	20991	21990	22998	23997	24996	25995	26994	27993	28992	29991	30990	31998	32997	33996	34995	35994	36993	37992	38991	39990	40998	41997	42996	43995	44994	45993
			12999									21999									30999									39999						

LOS PREMIOS MAYORES

1º con $ 3.000.000
35319
2º con $ 125.000
19022
3º con $ 35.000
3518
4º con $ 15.000
38539
5º con $ 5.000
7407
6º con $ 5.000
11370
7º con $ 2.500
12345
8º con $ 2.500
41397
9º con $ 1.250
9524
10º con $ 1.250
15498
11º con $ 1.250
17038
12º con $ 1.250
19196
13º con $ 1.250
41584
14º con $ 750
9646
15º con $ 750
20500
16º con $ 750
22775
17º con $ 750
25633
18º con $ 750
28550
19º con $ 750
37368
20º con $ 750
39838

TERMINACIONES

Con $ 1.500
319
Con $ 600
19
Con $ 300
9

INDEPENDIENTE SABE

Independiente 1 San Lorenzo 0

INDEPENDIENTE: Santoro; Comisso, Sa, Garisto, Pavoni, Pastoriza, Raimondo, Semenewicz, Maglioni, Magán y González. AS: Medina. DT: Cap.

SAN LORENZO: Irusta; Glaria, Rezza, Heredia, Rosl, Telch, Espósito, García Ameijenda, Scotta, Ayala y Chazarreta. AS: D'Alessandro. DT: Domínguez.

Gol en el primer tiempo: A los 34 minutos Pastoriza (I).

Cambios: 30m. del segundo tiempo R. González por A. González (I) y 35m. Moreyra por Magán (I).

Arbitro: A. Ithurralde.

Cancha: Boca Juniors.

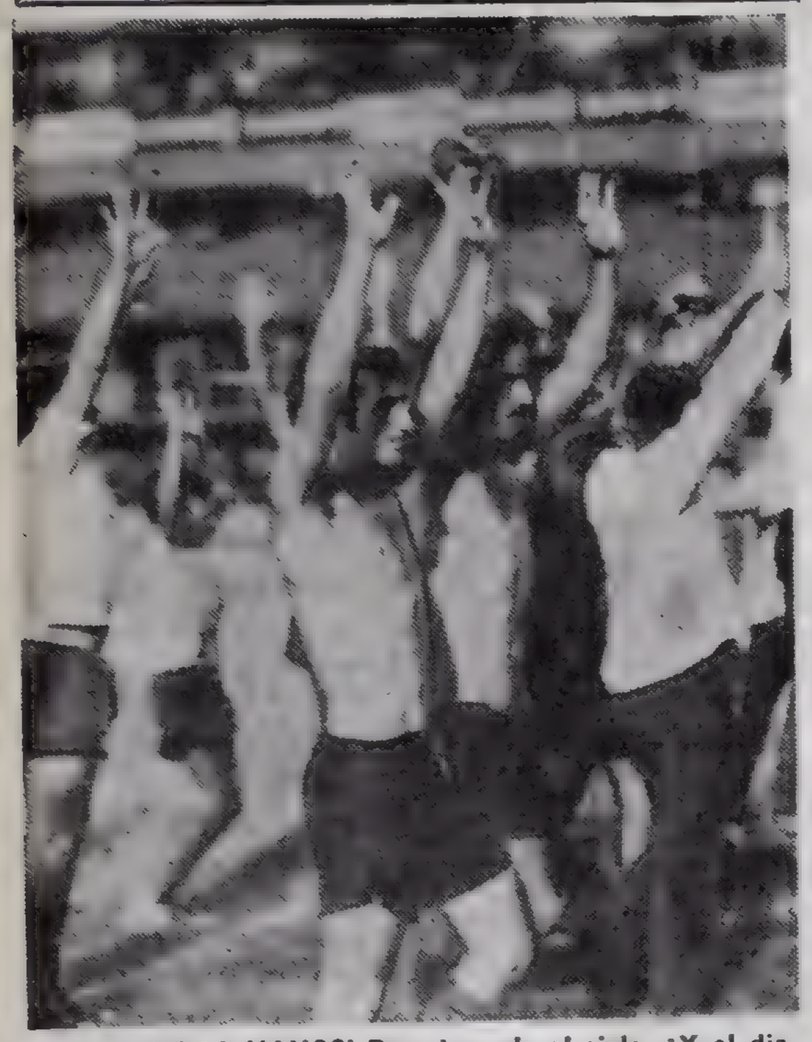

¡ARRIBA LAS MANOS! Pero tocando el cielo. ¿Y el diablo? Se quedó con la posibilidad de jugar en la Copa.

Laborioso Triunfo Rojo Ante Confuso Rival

Los "Diablos" reemplazaron a los "Santos" en el firmamento celestial... Esta vez, el tridente, tuvo su máximo trabajo. Pero, por encima de cualquier conceptuación futbolística, Independiente mostró mayor inteligencia y fuerza. Fue un verdadero equipo de "obreros". Estos atributos le permitieron establecer la diferencia exacta con San Lorenzo. Y, de aquí en más, jugará junto con Rosario Central, la Copa Libertadores de América. San Lorenzo no encontró una línea, una forma de romper con el esquema impuesto por hombres como Pastoriza, Raimondo, Semenewicz, Garisto, Sá, Pavoni... Lo suyo, fue lo de siempre.

El mismo equipo de "obreros". La misma sangre de siempre corriendo por las venas de un once compacto, granítico... Independiente así fue... En 90 minutos no tuvo fisuras mentales (quizá, físicas) porque siempre comprendió que el esfuerzo nervioso era la mejor manera de exteriorizar una bronca salida desde lo más hondo de once pechos; pero así también con un corazón presto a brindar hasta la última gota de esa misma sangre corriendo por las venas... Así fue Independiente. Así, manejado por la inteligencia de tres hombres: Pastoriza, Raimondo y Pavoni. Así, buscando el mínimo error en sus rivales (San Lorenzo); así, estableciendo aquella filosófica premisa de "querer es poder", Independiente es ahora nuestro otro representante en la Copa Libertadores de América, una Copa que ya los "rojos" conocieron en oportunidades anteriores y que, por supuesto, superior hacer honor a los colores blanquicelestes por encima del carmesí...

* * *

¿Podría darse una explicación en la ausencia de Fischer? Todos los reparos que emanan de este concepto chocan ante la concreta realidad... San Lorenzo no puede depender de un solo hombre. Independiente, a su vez, desdibujó su imagen apareciendo ante el público con la misma capacidad física y mental que lo llevara a ser campeón metropolitano. La revancha (en el resultado) estaba cumplida. Y de esta manera, otro capítulo cerrado en los clásicos enfrentamientos.

* * *

Telch-Pastoriza; Espósito-Semenewicz; Heredia-Magán. Clásicas marcas para no dejar crear, para obstruir. Así fue el partido. Dientes apretados, mentes dispuestas al máximo esfuerzo, disminuir al contrario antes que generar fútbol. Pero... Independiente supo su libreto. Aquel libreto que sale del cerebro de Pastoriza, quien, sin cansarse, sin correr, buscando la libertad de acción en espacios vacíos para recepcionar de sus compañeros; contando con el esfuerzo de todos, especialmente de Raimondo y Semenewicz, sabiendo Pastoriza que, atrás, con Sá, Pavoni, con Garisto saliendo a romper juego, con Commisso estableciendo el "no pasarás", tanto Chazarreta como a García Ameijenda, podía mover los hilos como un titiritero... Y así lo hizo...

* * *

¿Para qué buscar reparos a un partido que tuvo, como cualidad absoluta, el despliegue físico? ¡La habilidad se perdía en el fárrago de la fuerza! Por eso, el concepto más auspicioso que merece hacerse destacar, es el de la inteligencia. A partir de allí, todo vira hacia Independiente. Un equipo gana cuando su consciente mental le permite esquematizar hacia el objetivo que se propone. Y, que al fin de cuentas, no es más que proyectarse en el campo a través del conocimiento que se tiene de sí mismo. Por eso perdió San Lorenzo. Porque San Lorenzo tuvo miedo de sí mismo. No alcanzó a comprender que con el empecinamiento de Scotta (tirando todas a la tribuna) que, cuando no "emboca", parece un poste en el campo; que con el cierre de Chazarreta sobre el centro, encimándose con García Ameijenda y, ambos, dejándole poco espacio a Telch; con el adelantamiento de Heredia, con la poca habilidad de Ayala, posibilitaban el juego del "Diablo". Sí, el "Diablo" porque así merece destacarse en el concepto más definido.

* * *

Un "Diablo" con todas las mañas... Conseguido el gol (después vamos a explicar la controvertida jugada que le dio el triunfo), hizo la que sabe o, por lo menos, por no saber más, hizo lo poco que sabe... aunado al máximo de concentración... De allí el mérito. Decíamos que una vez conquistado el gol de Pastoriza, enfrió de tal modo el partido que San Lorenzo comprendió que tenía perdida la esperanza, la fe... aunque sin ir al boliche de Paseo Colón... Ya cada mente, cada músculo, cada uno de los poros abiertos por esa noche calurosa, estaban puestos detrás de la mística. Sí, puede hablarse de mística, de libreto aprendido y ejecutado con maestría...

* * *

Centro sobre el área. San Lorenzo que nunca quiso hacer la ley del offside porque no la sabe, tuvo un requiebro mental... La intentó. Y le salió mal. Tan mal que ahora perdió la Copa. Y no es porque Independiente la haya ganado, sino porque la Copa significa muchos pesos y es para el fútbol argentino, a menos que no se comprenda su significación, un argumento de mucho peso (valga la redundancia). Vino el centro y, cansinamente, sin convicción, sin fe (como todo el partido que jugó San Lorenzo), de a poquito, fueron dando un paso hacia adelante... Correctamente habilitados quedaban ahí Magán y Pastoriza. Quedaban como dos tanques de vanguardia dispuestos a acabar con la artillería del enemigo en la Guerra de los Cien Días... Magán dejó pasar... Pastoriza, aunque le pegó mal, hizo lo suyo. Las recriminaciones no valieron... Y aunque después siga la polémica (porque el fútbol no es sino una apreciación subjetiva), Pastoriza estuvo bien habilitado. San Lorenzo se desesperó y allí volvió a mermar en su capacidad. Ya los esquemas habían quedado difusos sobre el césped. El calor derretía hasta los pensamientos. Y nada quedó de la prolijidad inicial...

* * *

San Lorenzo tuvo oportunidades. Pero lo suyo fue muy tibiecito... Más bien, fue Independiente, con todo su esquema defensivo (ahora), con ese querer perder el tiempo, aquietar la pelota, desesperar a San Lorenzo, había ejecutado su concierto con corrección. Y la batuta la seguían teniendo Pastoriza, Sá, Raimondo, Garisto, Commisso, Pavoni, Semenewicz, Maglioni tiró a las tribunas una pelota que tenía que estar adentro; Ithurralde no vio, en el embrollo final, un penal de Garisto a Espósito. Pero eso no importaba. Porque los "Diablos" habían reemplazado a los "Santos" en el cielo de las realidades. Y, así, fue...

Una Vez Más, Recaudación con Embargo

Luego del encuentro disputado anoche en la "bombonera" se registraron airadas muestras de protesta por parte del personal que tiene a su cargo el contralor de boleterías y distintos accesos al estadio. Los mismos, quienes se agolparon frente al recinto donde debían percibir sus haberes correspondientes al trabajo efectuado en la víspera, se encontraron con la noticia de que el pago se demoraría hasta nuevo aviso, debido a la existencia de un embargo sobre la recaudación, que pesaba tanto para Independiente como para San Lorenzo. CRONICA trató de indagar sobre el terreno y luego de varias consultas verificó la existencia real del embargo para ambas instituciones. El mismo en un principio se creyó que podría alcanzar la suma de $ 2.000.000 moneda nacional, pero luego fue rectificada esa versión. Lo real del embargo fue lo siguiente: A Independiente se le cobraron dos documentos (uno por $ 700.000 moneda nacional y otro por $ 130.000 moneda nacional). Sobre estos documentos fue difícil saber quiénes eran los acreedores por cuanto datan de vieja época.

Por su parte, a San Lorenzo se le dedujo un solo documento de $ 150.000 moneda nacional producto de una deuda que tenía pendiente el ex jugador santo Juan Carlos Sconfianza.

"SANTA" ANGUSTIA. El violento remate de Rubén González pegó en el ángulo que forman poste y travesaño. Se salvó San Lorenzo, aunque dio la impresión de gol...

EUFORIA. Ya todo había terminado... Independiente comprendió, entonces, lo que significaba la Copa... Aquí, una semi-vuelta olímpica. Pavoni y Maglioni, gozan...

TODO EL FESTEJO EN UN "INFIERNO"

Un vestuario hirviente de calor y de entusiasmo. Un vestuario acostumbrado a la satisfacción de los triunfos, pero que esta vez albergaba una alegría distinta, especial. Una alegría que, al decir de Eduardo Maglioni ("cuando salimos campeones del Metropolitano no me sentí tan feliz como hoy") tenía contornos de delirio. Una alegría que para Ricardo Elbio Pavoni era sinónimo de revancha: "En estos días en los que no se sabía si podíamos arreglar el conflicto, si íbamos a jugar o no, me sentí muy nervioso. ¿Sabés por qué? Yo quería jugar este partido más que ninguno. Las tres veces que entré en la Copa, en el 65, el 66 y el 68, creía que podíamos llegar a ser campeones mundiales. Pero no se dio. Y con este Independiente de ahora, me tengo más fe que nunca. Por eso quería ganarle a San Lorenzo. Creo que ahora que entramos, hasta el título mundial no me para nadie".

Francisco "Pancho" Sá, en medio de las felicitaciones, que llovían con matices de diluvio, no quería aceptar las que lo "mojaban" a él. "No creo que haya jugado tan bien como andan diciendo. Lo que pasa es que metido un poco como "libero" las cosas se hacen más fácil. Además a ellos les faltó Fischer, y, sin ningún lugar a dudas, sintieron su ausencia. Cuando caían los centros a la olla el negocio era para nosotros, porque los delanteros son bajitos. Tal vez con Fischer habríamos tenido más trabajo. ¿Qué pasa ahora en la Copa? Creo que nada nuevo. Este Independiente no es ningún misterio. Toca cuando lo dejan tocar, marca cuando la tienen los contrarios y nada más. En la Copa, Independiente no va a ser un equipo distinto al del Metropolitano y el Nacional".

Omar Pastoriza era el blanco de todas las cámaras, de todos los auriculares y de todas las biromes. "Juraría que no estaba en posición adelantada en el gol. Cuando vino el centro desde la derecha, casi todo San Lorenzo se adelantó simultáneamente, pero lo hicieron cuando ya la pelota venía en el aire. Me acomodé para patear mejor, y fue fácil porque enfrente solo estaba Irusta, y muy indefenso.

Santoro recibía bromas por la forma en que lo había tratado la hinchada de San Lorenzo y respondía también en tono irónico: "Lo que pasa es que estaban con bronca porque no me pudieron hacer ningún gol". Los demás también bromeaban. Todos reían, todos disfrutaban el triunfo distinto. Y la siguieron hasta la madrugada en un restaurante de Constitución. Reconstruyendo cada pedazo del partido, planeando las vacaciones (el 15 vuelven a los adiestramientos) y soñando con una Copa que ya tuvieron dos veces en sus manos y con otra que apenas se les escapó de los dedos. "Pero esta vez la Intercontinental será nuestra", le decía Pavoni a todo el mundo...

COMO LLENAR LA COPA

¡AL DIABLO! La defensa "santa" titubeó, hizo mal la ley del off-side y Pastoriza ya está rematando... Una jugada para la polémica, pero que le dio a Independiente la posibilidad de ser el segundo equipo que interviene en la Copa Libertadores de América en representación de AFA.

BOTELLAS Y PETARDOS

Guerrilla al Calor de la Noche

La abrasadora temperatura que hizo insoportable la noche porteña también caldeó los ánimos de las enfervorizadas tribunas que anoche dieron vida a la "Bombonera". Primero fueron las botellas arrojadas en el transcurso del segundo tiempo desde el sector ocupado por simpatizantes de San Lorenzo contra el arquero Santoro. Después llegaron los poderosos petardos que causaron algunas escenas de pánico y corridas. Todo esto, y mucho más, puso matices encontrados al clima que presidió un partido emotivo por el valioso "premio" que estaba en juego: llegar a la Copa.

Cuando en el segundo tiempo Santoro se ispuso a ubicarse en el arco que da a la alle Brandsen fue recibido por la parcialidad "santa" con fuertes aplausos; ya ocupada su posición, los aplausos insólitamen- se trastrocaron en diversos objetos que uscaban herir. Santoro se quejó pero al nacer la calma el cotejo se reanudó. A s 8 minutos y luego de una gran ocasión alograda por Chazarreta una mano artera nzó una botella de gaseosa y detrás llovien nuevamente piedras de las que existen las vías del ferrocarril. Santoro renovó su queja e Ithurralde requirió la presencia del misario deportivo quien a su vez solicitó intervencion de la policía. ¡Santo remedio! Luego el señor D'Onofrio nos impuso su malestar por lo ocurrido: "Los petardos los objetos se tienen que terminar, vamos abocarnos a la brevedad a encontrar la lución para este problema; lo que no comendo es cómo si está prohibido vender las aseosas en botellas éstas existieron"; lo erto que en varios sectores la prohibición se asó por alto.

TRATATIVAS: El doctor Cortés, presiden de la entidad "roja" en un aparte de su uforia nos dijo: "Ahora los jugadores tien en descanso hasta el día 15 de enero, pero osotros ya nos ponemos en campaña para forzar el plantel. ¿Nombres? Hay varios carpeta sin mucha convicción; los más rmes son Carlos López, el entreala de Exursionistas, y Cabral si no hay acuerdo Platenese con Boca Juniors."

POR LAS DUDAS: Como sacando el paraas ante la posible broma de la hinchada iversaria, la "santa" antes de comenzar el otejo entonó un estribillo que decía: "Rorio y el Ciclón, un solo corazón".

OCURRENCIA: Un hincha "rojo" gritaba icesantemente por su divisa y le marcaba cada jugador, como si lo oyeran, cada intrvención. En determinado momento el punro Alberto González emprendió veloz caera, el fanático se puso afónico: "A Magán, Magán"; Gonz;lez enfrentó a Glariá, se amacó y la pelota quedó en poder del demsor sanlorencista; nuestro "héroe" se tó la cabeza y gritó: "Sacate el toscano, onzález, te dije a Magán no amagá". Las arcajadas coronaron su ocurrencia.

¿QUIEN A QUIEN? Al "diminuto" Espósi, que fue el primer amonestado del pardo (tarjeta amarilla), el juez Ithurralde le obró una obstrucción, cuando en realidad l que había impedido la libre acción de los agadores era el mismo árbitro

PAÑUELOS: En la "bombonera" boquense uoo gran profusión de pañuelos; ello no fue para saludar a nadie, ni para celebrar el triunfo de los "rojos" de Avellaneda, sino por el contrario los usaron los aficionados para secarse la transpiración, por los efectos de la bochornosa jornada de calor.

EL "PATO": Pastoriza realizó algunas muy festejadas jugadas como para que el presidente del Palmeiras de Brasil, que presenció el encuentro no discutiera su alta cotización; aunque éste, al término del encuentro, indicó que con la compra de Madurga había cubierto la cuota.

COINCIDENCIA: La historia volvió a repetirse. Como en la semifinal del Nacional chocaron con fuerza Telch y Pavoni. La acción arrancó la exclamación de asombro de las dos parcialidades. Esta vez se dio al revés, no fue Telch el averiado sino Pavoni, quien acusó un fuerte golpe en la cadera.

OTRA VEZ: Y los calcos se siguieron dando. En el primer tiempo, a los 8 minutos, Pastoriza "peinó" el balón para Maglioni, ubicado en la punta derecha, pero esta vez Maglioni cambió de pierna, le dio de derecha, y Rosl fue más oportuno cambiando el final de la historia.

CARIÑOS QUE MATAN: Se produjo el gol "rojo" y ante el titubeo de Ithurralde, la decisión de Goicochea corriendo hacia el centro del campo. Los hinchas ubicados en ese sector lanzaron sus ya habituales y molestos petardos y por poco uno casi quema al juez de línea. Luego intuimos que Goicochea estaría rogando que no avance tanto Independiente, del otro lado, Dellacasa de espaldas a los palcos estuvo en una noche muy tranquila.

FELICITACION: El interventor de la AFA, señor D'Onofrio, brindó personalmente sus plácemes por la victoria a los jugadores "rojos", finalizando con un deseo: "Espero verlos llegar de regreso de la disputa de la copa como tricampeones de América". Estas palabras fueron rubricadas con el aplauso entusiasta de los eufóricos jugadores "rojos".

COCCO-VEGLIO: En medio de la bronca reinante en el camarín de San Lorenzo, un allegado muy directo a la institución nos confió sus "profundos conocimientos" ("ésta es posta, posta...") sobre la situación de Carlos Veglio y Victorio Nicolás Cocco, en relación al juicio que mantienen con el club: "Si Domínguez sigue en el club van a seguir el juicio a muerte. Si se va, es muy posible que revoquen su posición", aclaró y se retiró entre acalorado y ofuscado en el mismo momento en que el técnico retornaba al camarín, después de saludar a los jugadores de Independiente.

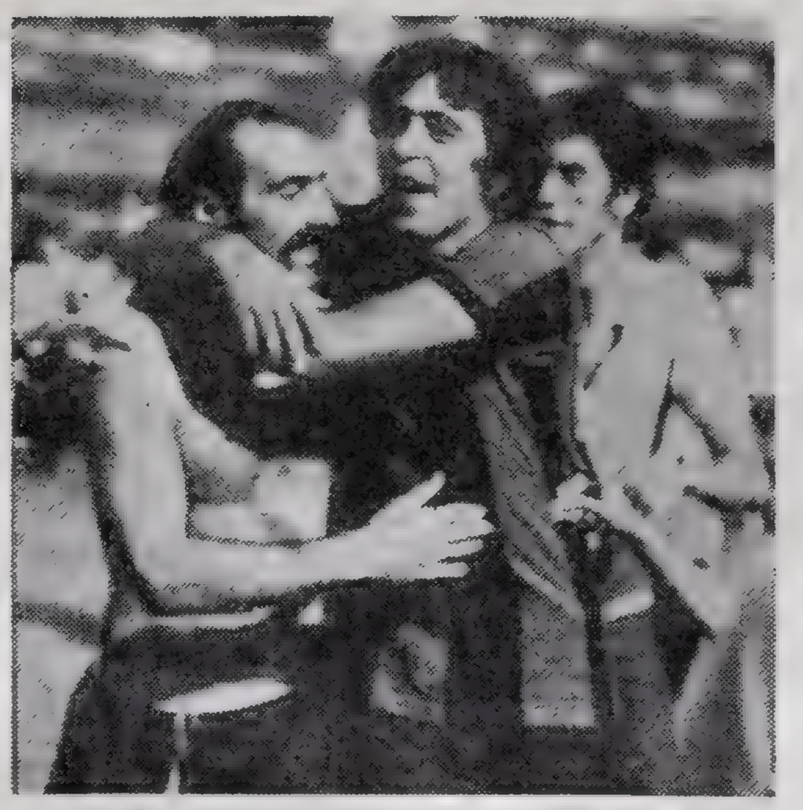

"¿VISTE CHIVO?". Así le dijo Commisso a Pavoni. La alegría desbordó los corazones de los dos "diablos".

VENCEDOR Y VENCIDO. Pero amigos siempre. Pastoriza y Domínguez... Abrazos para después del partido...

IRA "SANTA" DIRIGIDA A ITHURRALDE

"Muy bien muchachos... ustedes cumplieron. Nos ganaron muy bien. Salvo los primeros quince minutos en los que controlamos el juego, ellos nos superaron en casi toda la cancha y lograron una victoria que no admite discusiones". Las palabras del presidente de San Lorenzo de Almagro Oscar Valiño, aunque parecían representar algo así como un comentario del partido, pretendían consolar a los futbolistas. Algunos asentían con la cabeza, casi de compromiso, otros, recostados en los bancos no querían mirar.

A nadie le llegaba ningún consuelo. El camarín, todo, reflejaba la imagen de la frustración. Y los pocos que soltaban alguna palabra lo hacían en la más ténue de las voces. Como Scotta, por ejemplo: "Hoy me dieron de baja en el batallón 10 de Comunicaciones en Palermo. Pensé que podía completar el día con un triunfo. Pero estaba visto que no era para nosotros. Independiente tuvo muchísima suerte, pero nosotros debemos reconocer que no jugamos bien. Cuando falta Fischer el equipo es un cincuenta por ciento menos.

Yo no se cómo no se dan cuenta, pero sin el "Lobo" prácticamente no tenemos posibilidades de llegar al gol".

A su lado, García Ameijenda, se cambiaba lentamente y expresó su desazón de la misma manera: "¡Qué gol me perdí! Entré solo y cuando vi venir la pelota intuí que podía meterla, pero el cabezazo me salió hacia arriba y malogré la gran oportunidad. El equipo no anduvo tan mal y pienso que se podía haber ganado, o por lo menos empatado. ¿Mi actuación personal? Floja, muy floja. Hace cuatro o cinco partidos que vengo jugando bastante mal. Tal vez, después de estas vacaciones pueda empezar a recuperarme, pero la verdad es que últimamente no emboco una".

De vez en cuando alguien mencionaba la jugada del gol de Independiente y casi todos los pobladores del camarín santo, coincidían en repudiar al linesman, que lo había convalidado al no levantar la bandera para cobrar la supuesta posición adelantada: "Pastoriza estaba tan solo que no sabía si patear o no", decían los más tranquilos. "Fue un off-side grande como un colectivo y además de eso, el réferee cobraba todas en contra nuestra...", enfatizaban los más exaltados.

Rogelio Domínguez esquivó todo comentario sobre la actuación de los jueces. En cuanto al partido fue terminante: "De ninguna manera creo que fue justo que hayamos perdido este partido. En el primer tiempo ellos llegaron dos veces y nosotros media docena. Después en el segundo y hasta la media hora, lo mismo. Ellos recién llegaron con claridad cuando pasaban los minutos y a nosotros nos agarró la desesperación. De todas maneras, le deseo a los muchachos de Independiente la mejor de las suertes en la Copa Libertadores de América. ¿Si sigo en el club? No sé, eso lo tienen que decidir los directivos.

Lentamente, todos fueron abandonando el vestuario despidiéndose hasta el 13 de enero que reiniciarán los entrenamientos.

TODA AMERICA VIVE LA "LIBERTADORES"

La versión 1972 de la Copa Libertadores de América, ha comenzado a modelarse con la clasificación de los futuros participantes. En la serie eliminatoria de nuestros representantes (Rosario Central e Independiente) ya se conocen los rivales colombianos. Anoche el Nacional de Medellín le ganó como visitante al Millonario por 2 a 1 y logró igualar el primer puesto con Santa Fe de Bogotá (el otro equipo colombiano que jugará en la Copa). Este a su vez perdió con el Deportivo Cali por 2 a 1 pero al caer Millonarios se aseguró el primer puesto en el cuadrangular, que con Nacional sumaron 7 unidades. Ahora disputarán dos partidos para determinar quién es el campeón.

El día 7 de enero se efectuará el sorteo en la Confederación Sudamericana de Deportes, cuando en los diferentes países se van clasificando los equipos que los representarán. Queda dicho, pues, de los argentinos y colombianos, ya con su pasaje asegurado. Por Chile participarán San Felipe (debutante) y Universidad de Chile. En Uruguay, como es tradicional, resultaron campeón y subcampeón Nacional y Peñarol, respectivamente. Por Venezuela hasta el momento se clasificó el Valencia y aún resta el segundo equipo, a causa de un conflicto que paró el campeonato. Paraguay estará representado por Olimpia y el ganador del desempate entre Cerro Porteño y River. Ecuador inscribió a Barcelona y América (los dos primeros anotados en la Confederación Sudamericana). Brasil tendrá en la Libertadores al prestigioso San Pablo "de" Gerson y al debutante Mineiro, reciente ganador del torneo Nacional. Bolivia es el país que aún no ha clasificado a sus equipos para la Copa Libertadores.

En el año venidero se disputará la duodésima edición de la Copa América, destacándose la quinta participación de Independiente de Avellaneda, (1961 eliminado por Palmeiras, campeón en 1964 y 1965 y derrotado en los cuartos de final por River en 1968). Rosario Central jugará por segunda vez consecutiva y cuando aún pueden registrarse novedades de importancia, ya son varios los conjuntos que inscribirán su nombre por primera vez en la Copa

AFA NUNCIOS

El sonado estatuto de los futbolistas profesionales, (trabajadores) por expresa disposición del Ministerio de Bienestar Social, debe quedar definitivamente confeccionado antes de fin de año. Luego del período de huelga todo parecía signado por la cordura y el entendimiento entre AFA y Futbolistas Argentinos Agremiados. Sin embargo, sobre el filo de la culminación del año en curso, no se produjeron más que reuniones que aportaron poca luz.

El caso que revista trascendental importancia para nuestro fútbol rentado, amenaza ahora con nuevos enfrentamientos entre las partes; ya que según versiones circulantes en fuero de los futbolistas, en AFA se habría rotulado el documento con el nombre del "Estatuto del Jugador Profesional" mientras que los Agremiados exigen que se lo demonine; "Estatuto del Trabajador Deportivo". Sería discrepancia que se agudizó (según nuevos rumores) cuando las autoridades afistas entregaron el memorial en manos de los representantes de la entidad gremial, para que estos le dieran su conformidad en un plazo de 48 horas. Irritados nuevamente los jugadores, que se consideran nuevamente defraudados, crearon la idea de llamar a una reunión urgente para establecer planes futuros.

Por su parte, en AFA se anunció la continuación del diálogo para esta noche, donde se espera arribar al mutuo acuerdo y dar cumplimiento de una buena vez al requerimiento de Bienestar Social.

A CHACARITA: Alberto Sabarese, ex jugador de Huracán que regresó desde Bolivia con el pase en blanco, es muy posible se incorpore a Chacarita. Si los de San Martín se desprenden de Bargas, ocuparía esa plaza.

LANUS: Todos los días desde lunes a sábados, los granates, en el horario de 16 en adelante y domingo de 8 a 11 y de 15 a 18, prueban jugadores nacidos entre 1954 y 1958, en la Ciudad Deportiva.

QUEDA PIZZUTI: El técnico del seleccionado nacional, junto con Bravo y Ojeda, seguirá al frente de los planteles de la AFA. A tal efecto, se renovaron los contratos que unía a los citados con la Asociación.

COCCO Y VEGLIO. Las autoridades de San Lorenzo, no consiguieron hasta el momento, dialogar con los dos jugadores en litigio, a fin de llegar a un acuerdo y evitar la prosecución de sendos juicios.

A LIMA. Dirigentes de Rosario Central, viajarán en los primeros días de enero hacia Lima, para tratar todo lo relacionado con el fixture del torneo por la copa Libertadores de América. También los centralistas, estudian una oferta para realizar una gira por Colombia, Venezuela y Perú.

VOLVIO DELEON: El técnico Héctor Deleón retornó a la capital para pasar las fiestas junto a sus familiares. Estuvo ejerciendo la conducción de los planteles de San Martín de Tucumán con señalado éxito. Durante su gestión, dicho equipo logró 9 puntos sobre 14 en disputa. Además logró clasificar los dos representativos juveniles de la institución en el primero y segundo puesto del torneo que organiza la AFA para los "cebollitas". Deleón estudia algunas ofertas porteñas antes de decidir si continúa o no en la entidad del Jardín de la República.

"SANTA" REUNION: El problema del cuerpo técnico de San Lorenzo, tuvo variados matices. Pero esta noche, todo puede quedar solucionado. En efecto, habrá una reunión decisiva, entre las nuevas autoridades de los azulgranas y el coach Rogelio Domínguez, quien antes del cotejo con Independiente, en la semifinal del Nacional, había presentado su dimisión, la que será tratada esta noche. Existe ambiente para rechazar la misma, por lo que de tal suerte, Domínguez seguiría al frente del plantel profesional.

OTRA VEZ LA RECLASIFICACION

UN RARO "METRO" EN PLANES DE AFA

La intervención en AFA tiene ya redactado el proyecto relativo a la realización de los torneos del año 72. Si bien algunos sectores directrices se mostraron en desacuerdo con la idea se cree muy probable que sea aceptada. El proyecto es el siguiente: el día 27 de febrero se iniciaría el Metropolitano, con la participación de 18 equipos (de ellos 12 irían al Nacional y 6 al Reclasificación, descendiendo 2). El certamen se interrumpiría el 21 de mayo, dada la intervención del seleccionado en la "Minicopa", pero igualmente se disputarían 8 fechas entre los que juegan el Metro contra conjuntos de Chile, Brasil, Uruguay, Bolivia, Paraguay y muy posiblemente Perú, en partidos de ida y vuelta. Los resultados obtenidos se computarán en la tabla de posiciones del Metropolitano. En cuanto al Nacional, lo jugarían los 12 equipos mencionados antes, 4 plazas fijas del interior (Córdoba, Mendoza, Tucumán y Mar del Plata) y 2 que obtengan el derecho en los certamenes regionales.

● BOCA Y SU FUTURO

Esta semana será decisiva en Boca Juniors, en cuanto al futuro futbolístico, al menos en lo que está referido al plantel profesional de la institución. Como informamos en su oportunidad, el técnico Fernando Riera tenía que entregar una lista en la que especificaría quiénes serían los futbolistas que serán transferidos, quiénes quedarán en el club, quiénes serían declarados libres y, por supuesto, los elementos jóvenes que suscribirían su primer contrato con la entidad. En lo que atañe a los jugadores juveniles, que firmarán su primer contrato, serían, según trascendió, Galetti, Bongovanni, Peracca, Zabala, Carregado, Gutiérrez, Castelli, Candia y Palacio. Quiere decir que la nómina de los que figuran actualmente en las filas boquenses, sufrirá sugestiva poda. Todo eso se conocerá esta noche, en la reunión especial que tratará todos esos problemas que, por ser de Boca Juniors, siempre despiertan mayor interés.

Mientras tanto, en esferas allegadas a la institución de la Ribera boquense, se continúa hablando de posibles transferencias. Dos figuras de gran arraigo, el zaguero Julio Meléndez y el ágil Oscar Pianetti, estarían entre los que emigrarían al exterior. El moreno defensor peruano, lo haría a Francia y "Pocho" Pianetti a México, para ser más exactos, al Toluca, entidad que abonaría 20 millones de pesos nacionales. El comando boquense no opondría reparos, por lo que se descuenta que no formarán en el plantel boquense de la próxima temporada.

● MAS: 130 MILLONES

Circuló esta mañana, el rumor que el titular del club Palmeiras, que contrató a Madurga, estaba dispuesto a adquirir la transferencia de Oscar "Pinino" Mas, el efectivo puntero izquierdo de River Plate. La mayoría de los dirigentes riverplatenses se encuentran fuera de Buenos Aires y por lo mismo no se pudo tener contacto con ellos. No obstante, conseguimos averiguar que, antes de concretarse el pase de Madurga, el titular del Palmeiras, Walter Bayron, había solicitado precio por el ágil delantero. También supimos que River fijó el pase en 130 millones de pesos, pero no hubo respuesta de los brasileños. Esta mañana, por lo mismo, conversamos con el señor Walter Bayron, quien nos dijo, que, en razón de la contratación de Madurga y del uruguayo Silva, el club tenía cerrada la cuota de jugadores extranjeros y que, por lo mismo, no contratarían a nadie más. Desde luego, la permanencia del destacado dirigente brasileño en esta capital hace pensar que algunas gestiones realizará. Al menos, entre hoy y mañana, conversará con autoridades de Independiente, por el pase de Omar Pastoriza, por quien se interesó oportunamente Oswaldo Brandao. Por eso, existe la posibilidad que pese a la "cuota cubierta", el señor Walter Bayron, concrete alguna otra transferencia.

Tambalea el Fútbol Veraniego

Cada vez se hace más difícil poder presentar espectáculos futbolísticos de jerarquía en la temporada veraniega. Los últimos antecedentes están indicando lo que afirmamos, por cuanto los matches organizados en Mar del Plata no cuentan con el aporte de público que era dable esperar de esto que, indudablemente, significa un notable esfuerzo financiero. Pero este asunto si bien no fue exitoso antes, se complica más ahora por el hecho de verse los promotores en un dilema tremendo que deberán resolver si es que existe interés en llevar estos partidos internacionales adelante. Ocurre que varios clubes, invitados a participar, todavía no han dado su conformidad por distintos motivos y razones valederas. Por ejemplo, tenemos el caso del Palmeiras de Brasil, que se niega a concurrir por no interesarle ecnómicamente la oferta, a pesar que se quiso "obligarlo", bajando el precio del pase de Madurga. Otro que no cree conveniente entrar en el certamen veraniego de Mar del Plata, es el flamante campeón del mundo, Nacional de Montevideo, que al obtener ese halago, le ofrecieron una gira por el Pacífico, donde cobrará mayor cantidad de dólares, cosa que le viene de perillas para sortear la mala situación económica por la que atraviesa. Lo mismo pasa con Peñarol que está muy disminuido por las bajas en su escuadra y ya no es atracción internacional.

Tampoco en el orden nacional las cosas son más halagüeñas. San Lorenzo, que a duras penas ha podido pagar la deuda que mantiene con sus jugadores, habría recibido por parte de los mismos la negativa de prestar su colaboración a ese torneo si no hay un respaldo firme.

Finalmente, Boca Juniors que acaba de vender a dos de sus figuras cumbres, Meléndez y Madurga, deberá además soportar la ausencia de otros dos destacados cracks como lo son, indudablemente, Ferrero y Potente, que han de viajar próximamente a Viarreggio (Italia), para participar en el certamen de terceras divisiones que se realizan anualmente. Por todos estos puntos que acabamos de mencionar, el torneo de Mar del Plata parece condenado al fracaso.

BEISBOL: "COMU" ES FINALISTA JUNTO A DAOM

Al vencer Comunicaciones a Ferro Carril Oeste por 9 corridas a 3, se clasificó para jugar la final del primer torneo nocturno de beisbol, juntamente con DAOM, el ganador de la otra zona, el cotejo definitivo se jugará el 6 de enero próximo, en Varela 1802. Ya al cierre del segundo período, se notaba la superioridad del ganador, que vencía por cinco a cero. La nerviosidad de los jugadores del perdedor hizo crisis, con dos de sus mejores jugadores, G. Landoni, que fue retirado de la cancha por el juez, y su pitcher, R. Denico, éste expulsado por jugada brusca al llegar a la segunda base. Lo bueno del partido fueron los tres homerun que hubo, dos para Comunicaciones, por intermedio de J. Fuertes y N. Slanovich. Para Ferro, N. Tagnochetti.

PROBLEMAS PARA EL EQUIPO BERTA Y NUEVAS NORMAS DE ORGANIZACION

A medida que se acerca la Temporada Internacional crece enormemente la expectativa de los aficionados para ver en acción a los "monstruos" del deporte y se intensifican también, por otra parte, los problemas para Oreste Berta. A los muchos inconvenientes que viene soportando de un tiempo a esta parte se habría agregado ahora, la rotura del motor de uno de sus autos. De todas maneras, el hecho —se habría producido durante una prueba en el Autódromo Oscar Cabalén, de Córdoba— no pudo ser confirmado oficialmente.

● LA ORGANIZACION AL CENTIMETRO

Esta mañana en la sala A del Teatro Municipal General San Martín se llevó a cabo una conferencia de prensa en la que autoridades de Salud Pública, ENTel, Policía Federal y Cuerpo de Bomberos dieron a conocer los detalles de los distintos trabajos realizados para lograr una organización perfecta en la próxima temporada internacional.

En primer lugar habló el director nacional de Deportes, Amílcar Casasnovas, en representación del intendente de Buenos Aires, contador Saturnino Montero Ruiz, y se refirió a las bases que la Municipalidad había tenido en cuenta para convertir al Autódromo Municipal en uno de los más adelantados del mundo. A continuación usaron de la palabra los directores generales de Arquitectura, Jorge A. Prego y Angel Fernández ("en 90 días se realizaron importantísimos y completos trabajos de remodelaciones de la pista y de sectores exteriores, que insumieron un gasto de 160 millones de pesos moneda nacional"); el jefe de Servicios Especiales de ENTel., José R. Ramos ("todo lo referido a la instalación de télex y teléfonos está perfecto"); el 2º jefe de Vigilancia Preventiva, Angel Mutuberría; el subcomisario Emilio Adano, que matizó sus palabras con películas en las que se mostraba la utilización de un nuevo polvo químico, y en última instancia, el jefe de Salud Pública de la Municipalidad, que se refirió a las previsiones adoptadas desde ya para el tratamiento de los posibles heridos.

● CON EL INTENDENTE

El miércoles 5 de enero, a las 19.30, el intendente municipal de la Ciudad de Buenos Aires, contador Saturnino Montero Ruiz, reunirá al periodismo especializado en automovilismo en un vino de honor y hará entrega simbólica de las nuevas obras llevadas a cabo en el Autódromo Municipal. En la oportunidad, los hombres de prensa recibirán nuevas cabinas, las instalaciones de teletipo para los enviados

● "IGNAZIO GIUNTI"

El Club YPF informó en su comunicado número 11 relativo a la Temporada Internacional que ha resuelto instituir un trofeo denominado "Ignazio Giunti", que se adjudicará el piloto italiano mejor clasificado en la competencia de los Mil Kilómetros. De esta manera YPF rinde homenaje a la memoria del piloto italiano trágicamente desaparecido el año anterior en el autódromo municipal. Por otra parte, se informó que el famosísimo Gigi Villoresi (piloto de gran relieve en la época de Juan Manuel Fangio y Alberto Ascari entre otros) arribará en estos días al país para presenciar la Temporada Internacional.

EL TORNEO QUE ORGANIZA RATTIN COMIENZA EL 4

Con gran éxito continúan inscribiendo para el torneo de Papi-fútbol organizado por el recordado Antonio Ubaldo Rattin. En efecto, son muchos los equipos que bregarán denodadamente por salir campeón. Se efectuarán los partidos en el "Rincón de Milberg" que es la misma canchita que lo vio nacer.

El sorteo del fixture se hará el día 3 de enero y el comienzo del certamen está previsto para el 4. Como se sabe, se disputará solamente un encuentro por noche para beneficiar a los participantes que se dividirán el porcentaje de lo recaudado en cada oportunidad. El sistema de eliminación ha sido fijado por doble KO. Se descuenta que numeroso público seguirá estas verdaderas topadas entre equipos de barrio, bien sustentados técnicamente.

CETRO MUNDIAL POR DECRETO

FERREYRA BATIO A JOSE CASAS

CORDOBA, 30 (De nuestro corresponsal). — Gran expectativa había creado en su derredor el enfrentamiento entre el actual campeón argentino de la categoría gallo Heleno Ferreyra y el invicto campeón local José Casas. La pelea fue ardorosamente disputada, imponiéndose por puntos Ferreyra en mérito a su mayor fogueo. La concurrencia que alentó permanentemente a Casas no discutió el veredicto y también aplaudió a Ferreyra al bajar del ring. Aunque indudablemente quedó un tanto desilucionado pues todos pensaban aquí que Casas podía derrotar al campeón como lo hizo ante otros adversarios pues se habían acostumbrado a verlo ganar drásticamente.

Betulio Sucede al Destronado Rey

CIUDAD DE MEXICO, 30 (ANSA). — El Consejo Mundial de Boxeo declaró campeón mundial de la categoría mosca al boxeador venezolano Betulio González, sancionando así al filipino Erbito Salavarría, cuyo combate en Maracaibo, por el título, produjo una serie de polémicas. La votación para que el Consejo tomará la decisión fue de cuatro votos a favor de González, uno de Salavarría y dos abstenciones. La decisión tomada impone a la vez las siguientes condiciones:

González defenderá su título contra Salavarría dentro de 90 días siguientes y el vencedor expondrá la corona ante el pugilista más altamente clasificado por el CMB en otros 90 días.

Las reglas para el combate González-Salavarría serán las mismas que las celebradas el 20 de noviembre en Maracaibo. Salavarría, por su parte, tendrá 30 días de plazo a partir de la fecha para firmar con el promotor interesado la pelea de campeonato y en caso de no hacerlo González tendrá la libertad de hacer su primera defensa contra el retador adecuado

Por otro lado, el consejo impone un fuerte castigo a los segundos de Salavarría que durante el combate en Maracaibo contra González propiciaron que ingiriera estimulantes, prohibidos; las personas que estuvieron en la esquina del filipino no podrán atender a ningún boxeador en ninguna pelea de campeonato mundial del CMB.

En otro orden se indicó que si el Consejo Mundial de Boxeo no logra garantías suficientes en Venezuela para el nuevo combate entre González y Salavarría, como el que las autoridades desistan de su acción legal por uso de drogas por parte de Salavarría, se tratará de que el combate sea en una plaza neutral, con jueces también neutrales y, posiblemente, con la actuación de un referí mexicano.

"CAMPEON MUSULMAN"

YEDDA, 30 (France Presse). — El púgil norteamericano, Muhammad Alí (Cassius Clay), ex campeón mundial de boxeo, llegó anoche aquí. Al descender las escalerillas del avión fue saludado por el emir Abdallah Ben Faysal, hijo del rey, el emir Faysal Ben Gahd, director de la Juventud de Arabia Saudita y varias personalidades civiles y militares. Densa muchedumbre se congregó igualmente en el aeropuerto para dispensar cálido recibimiento al "campeón musulman".

Clay expresó, su contento por hallarse en Tierra Santa, patria de la que sentía añoranza desde hacía mucho tiempo.

"EL CASO CARRASCO YA ES DISTINTO"

MEXICO, 30 (EFE). — "Los casos del español Carrasco y del filipino Salvarría, son esencialmente distintos y por eso el Consejo Mundial de Boxeo (CMB) tomó determinaciones distintas", declaró a la agencia EFE el profesor Ramón G. Velázquez, presidente del citado organismo. Velásquez explicó que al español Pedro Carrasco le dieron la victoria por decisión, a pesar de que estaba ganando Mando Ramos, cuando combatieron el pasado mes de noviembre en Madrid por el título mundial de los ligeros. "La decisión del árbitro —prosiguió el presidente del CMB— es inapelable cuando la pelea es normal, pero no cuando el árbitro comete equivocaciones, como en el caso de Carrasco. Por esa razón se revocó la decisión y se le desposeyó del título, aunque se le ha dado una oportunidad contra Ramos". "En el caso de Salavarría —precisó Velázquez—, el boxeador filipino ingirió una droga que en todos los deportes y en todos los países está severamente prohibida, y no solo esa droga, sino toda clase de estimulantes, incluso agua con azúcar, pues así está prohibido en los reglamentos del boxeo".

ARCARI-HENRIQUE

CIUDAD DE MEXICO, 30 (ANSA). — Ofrecerán 60 mil dólares al italiano Bruno Arcari, campeón mundial welter junior, para que defienda su corona frente al brasileño Joao

SOLICITADA

QUEREMOS VIVIR ERGUIDOS CON NUESTRA PROPIA ESTATURA

"EL HOMBRE NO VA CON LA CABEZA BAJA, SINO ERGUIDO EN TODA SU ESTATURA" — PAULO VI. DE SU HOMILIA, NOCHEBUENA 1971.

Al finalizar el año, el Consejo Directivo de la Confederación General de Empleados de Comercio estima oportuno y necesario dirigirse al gremio, a los trabajadores y al pueblo todo, para realizar un somero balance de la acción cumplida en el período que fenece y lanzar una mirada hacia el futuro, que quiere sea esperanzada, por su empecinada predisposición a creer en el país y querer un porvenir venturoso para todos sus habitantes.

NOS DUELE EL PAIS

La Argentina nos duele en carne propia. Sufrimos materialmente las consecuencias económicas de una política equivocada y nos tortura espiritualmente el espectáculo de nuestro país, que pudiendo ser el más grande y próspero de América, yace postrado en una condición de subdesarrollo. Frente a 1972, al mismo tiempo que exteriorizamos nuestra justa irritación por los agravios que sufrimos, queremos exaltar nuestra fe en el futuro de la Patria y expresar nuestro pensamiento sobre los problemas fundamentales que la aquejan.

Lo hacemos con humildad, pero con coraje, porque creemos que esa es la condición primera. La soberbia es pecado capital para toda criatura, y resulta intolerable en cualquier persona que dirige una institución o un Estado.

LOS SALDOS POSITIVOS

1971 deja para nuestro gremio, como saldo positivo la actualización de los montos indemnizatorios de la Ley Nº 11.729; la incorporación de los empleados de comercio a la Ley de Accidentes de Trabajo; la recuperación de la Ley 14.250, que posibilitó la actualización del Convenio Laboral con escalas de sueldos que, en su momento, superaron la situación de sumergidos en que se encontraban los mercantiles frente al resto de los trabajadores; la incorporación de los empleados a comisión en los aumentos salariales.

Pero enfrentamos 1972 con un lastre de problemas sin solución, agravados por el flagelo de la inflación, que ha devorado los beneficios de la última convención colectiva y desactualizado nuevamente los topes de indemnización por despido.

LOS PROBLEMAS SIN SOLUCION

Permanecen pendientes la Ley 18.425, que sigue como espada de Damocles sobre la cabeza de nuestro gremio; el pago de las remuneraciones mediante el sistema de cheques continúa en estudio; la modificación de la Ley de Quiebras para asegurar los salarios y las indemnizaciones de los personales que trabajan en las casas fallidas es una aspiración incumplida; las Cajas de Jubilaciones no se han normalizado mediante la constitución de sus Directorios integrados por las organizaciones sindicales interesadas; las Cajas de Subsidios Familiares no han sido devueltas a sus naturales dueños y, tal anormalidad, impide que se cumplan plenamente los fines que determinaron la creación de estos Institutos. Las leyes laborales y de previsión no se han ajustado a las necesidades y aspiraciones de los trabajadores en actividad y en la pasividad.

Y sobre el fondo desalentador de estos reclamos insatisfechos, el Gobierno anuncia la suspensión de los efectos de la Ley 14.250 de Convenciones Colectivas para 1972 y pretende reemplazarlos con aumentos de sueldos dictados por decreto.

DEFENDEMOS LA LEY 14.250

El desconocimiento de la Ley 14.250 será fuente de graves perturbaciones y su costo social será muy superior al valor económico que se quiere salvar con la supresión de este derecho. En esta materia, no se puede reemplazar a la voluntad de los trabajadores por la decisión unilateral del Estado. Los trabajadores queremos ser artífices de nuestro propio destino y rechazamos que el Gobierno sustituya por sí a nuestra capacidad y decisión para discutir y conquistar las mejoras que dentro del mecanismo de la Ley 14.250 se nos reserva. Si se insistiera en privarnos de la negociación colectiva, habríamos retrogradado a la época pre-sindical. Solo que ahora, en lugar de ser los patrones quienes dicten la voluntad, será el Estado el que, asumiendo una indeseable responsabilidad, trate de imponer sueldos y salarios inferiores a las elementales necesidades de los seres humanos que debemos trabajar por cuenta de otros.

LA SOBERBIA DE LOS GOBERNANTES

La orgullosa autosuficiencia es el peor defecto de los gobernantes, pues los lleva a rechazar la crítica de sus gobernados y suele constituirse en causa de su fracaso y hasta su caída. Cuando los trabajadores piden ser escuchados y cuando sus organizaciones representativas reclaman ser oídas, no atenderlos configura peligrosa soberbia.

Queremos al hombre argentino erguido en toda su estatura, formando una Nación que se destaque junto a las demás naciones de la tierra.

Y para lograr este objetivo es preciso dar al pueblo trabajador los derechos que le acuerdan las leyes, la razón y la justicia. Un pueblo no puede marchar erguido si se desconoce a sus Instituciones fundamentales, si se pretende sojuzgar a su movimiento obrero, si se distorsiona la voluntad de la mayoría, si no se entiende a su juventud, si se mantiene preso por el delito de pensar, aunque más no sea, a uno solo de sus habitantes.

UNA POLITICA NEFASTA

Sufrimos las consecuencias de una política consciente y prolongada, que ha producido la desnacionalización de la economía, impide su desarrollo transformador y acentúa los lazos de nuestra dependencia de los monopolios internacionales y de la oligarquía nativa, que es su cómplice voluntario. Es esa política deliberadamente trazada la que ha determinado el retroceso de la participación de los trabajadores en la distribución del ingreso nacional, en beneficio del incremento de las ganancias de los sectores antinacionales con su secuela, expresada en un índice de quebrantos, cierre de establecimientos y pérdida de fuentes de trabajo que no reconocen precedentes. Y es en esa política en la que siempre insisten, bajo mil disfraces diferentes, los pontífices del liberalismo, meros personeros de aquellos intereses opuestos al país.

JUVENTUD FRUSTRADA

Sobre el fondo de los graves problemas nacionales, se proyecta como una sombra la juventud, acorralada por la injusticia y la represión, frustrada por la incomprensión y la carencia de futuro.

Ella es la expresión más dolorosa de esta crisis que nos agobia, y su desorientación es el reflejo de la desorientación general.

Nació al término de una guerra; vio cómo derrumbaban a un Gobierno nacionalista y popular, mientras renacían la explotación y la injusticia; creció sin poder manifestarse libremente, y ahora busca por los caminos de la violencia lo que le negaron y niegan por la vías de la razón y del derecho.

Esa juventud clama al cielo por soluciones profundas y definitivas, y si no se les proporcionan continuará ejerciendo sus naturales prerrogativas, mientras en vano se tratará de reprimirla por la fuerza.

QUEREMOS LA PAZ CON JUSTICIA

Los empleados de comercio deseamos fervientemente alcanzar en paz la solución de los problemas que afligen al pueblo argentino. Pero también sabemos, conforme al luminoso concepto de Su Santidad, que quien en verdad quiera la paz, deberá trabajar por la justicia.

En tal sentido advertimos que si se desea la salida pacífica, o sea la normalización de las instituciones por el ejercicio libre y democrático de la voluntad popular, es menester primero hacer justicia, mediante la creación de condiciones propicias y necesarias.

Es imprescindible que sean nacionales de verdad quienes asuman la conducción económica. Que se devuelva al pueblo su capacidad adquisitiva; que se reactive la economía aletargada; que se impulse el desarrollo; que se sustituyan importaciones; que se pongan en marcha los grandes proyectos postergados; que se nacionalice el crédito y se lo coloque al servicio del país; que se readquiera el control del comercio exterior; que se frene e impida la penetración imperialista.

Es también indispensable que cese la represión practicada con inédita violencia, a favor de un andamiaje jurídico incompatible con una sociedad democráticamente organizada y que debe ser totalmente abrogado.

CONFIAR EN EL PUEBLO

Y es menester confiar en el pueblo y apoyarnos en su propia fuerza, siempre dispuesta para dar impulso a las causas verdaderamente patrióticas. A tal fin, lejos de coartar la actividad de las organizaciones sindicales y populares, debe procurarse su fortalecimiento, porque ellas constituyen la verdadera garantía de todo proceso fundamental para la unidad y grandeza de la Argentina. Los hombres representativos deben cumplimentar plenamente su misión en servicio de la comunidad, a cuyo efecto, todos, sin excepción, tienen que poder vivir en su propia patria.

Solo mediante la promoción decidida y consecuente de estas condiciones, el proceso de normalización institucional que todos anhelamos podrá realizarse cabalmente. Porque solo así la voluntad popular podrá expresarse, liberada de presiones distorsionantes, y reanudar la construcción de una Nación justa, libre y soberana, poblada por hombres y mujeres que constituyan una sociedad profundamente nueva, cuyo ejemplo rector indique nuevamente la presencia gravitante de Argentina en el mundo.

Si esto no se hiciera, será porque quienes tienen la responsabilidad y la posibilidad de concretarlo no quieren trabajar por la justicia. Y quien no trabaje por la justicia habrá confesado que tampoco quiere la paz.

CONSEJO DIRECTIVO DE LA
CONFEDERACION GENERAL DE EMPLEADOS DE COMERCIO

LA PIU BELLA, DE TURNO

La Coquette y Syria, Completarán la "Triple"

Muy difícil es el comienzo de la primera apuesta triple del domingo próximo en Palermo. Se parece a la misma jugada última en el mismo medio, donde eran 39 los anotados y CRONICA, clavó el alfiler del éxito en el número 4, llevado por Blomberg en su mandil, que ganó "disparando" y en gran tiempo. Ahora nos gusta La Piu Bella, que corrió fenómeno hace pocos días y perdió con todos los honores, frente a su compañera Vasca Bluff y Vénere, que la precedieron por el pescuezo y hocico respectivamente. Si se dió en el blanco de entrada las etapas siguientes son más fáciles y pueden ganarlas La Coquette y Syria. En esta página damos referencias, que han de ayudar al acierto.

3ª CARRERA — 1000 METROS

1 MAKUMBI. Debuta con los "nueve".

2 ARROVINA. No la creemos.

3 MORIBIA. Anda bien y es capaz de meter el número.

4 FRANA. Puede rehabilitarse.

5 SEMBLANCE. Viene de correr mal, pero en su stud aseguran que lo hará en gran forma.

6 MISS ARGENTINA. Le falta mucho.

7 CAVIANA. No correrá.

8 REFORZADA. Pero igual no responde.

9 ETIQUETA. Lleva el rótulo de triunfo.

10 DE PRISA. En el pasto corre el doble, de manera que si no gana le andará raspando.

11 PARADISEA. Quinta de Merina hace pocos días y anda fenómeno en privado.

12 MORENA BRUJA. Le están buscando la carrera para no "errar".

13 SUN FAIR. Debuta en gran forma.

14 LA PIU BELLA. Llegó al pescuezo de su compañera Vasca Bluff. Si no gana va de vuelta.

15 RIAMQUIMA. Su cuarto de Billata lo mejorará con creces, de acuerdo a lo mucho que corre en privado.

16 PINK BLOSSOM. Siguió bien en privado y es gran candidata.

17 PAMBY. Se inicia con buenos ensayos.

18 VIEW POINT. Por su reciente segundo de Merina, tiene chance amplísima.

19 CAIMANERA. No la vemos.

20 PARIS EN ABRIL. En cualquier momento sale de perdedora. A lo mejor, le llegó la hora.

21 LA BREVA. Está muy a punto.

22 DANVILLE. No la creemos.

23 NABUMET. Poca chance.

24 MIMITO. Le haremos muchos, si gana.

25 SIEMPRE COLA. Si no le cambian el nombre, seguirá entre perdedoras.

26 PARCHITA. Es capaz de poner el parche y con buen dividendo.

27 TOLILLA. Vale poco.

28 RUGASINA. No tiene chapa.

29 OUTLINE. Se inicia con buenos aprontes.

30 OMITIDA. A no olvidarla.

31 (ANDRETTA. Debuta en condiciones favorables de preparación y lista para ganar de entrada.

32 (TABELA. No responde a sus ensayos.

33 BANQUERA. Se bancará todas las paradas y cuidado!

34 UTOPIE. Puede mejorar.

35 ALEGORIA. Para el Carnaval.

4ª CARRERA — 1600 METROS

1 BASICA. Viene de ganar bien en La Plata y confían en la repetición del éxito, en el circo máximo.

2 TAPEWON. Perdió por el canto de la uña en La Plata. Quedaron con sangre en el ojo y van por el desquite sin tardanza.

3 SILKA. Corrió mal, pero como un resbalón no es caída, la de Ferro puede "levantarse" en forma.

4 LA COQUETTE. Le dio con la "maza" y ganó por el pescuezo una carrera imposible. Anda mejor y puede repetir.

5 HELLENE. Está en condiciones de mejorar su última performance.

5ª CARRERA — 1800 METROS

1 SYRIA. Había ganado dos al hilo y de pronto, patapúfete, tercera lejos de Cayenne. Anda bien y puede rehabilitarse.

2 AGUSTINA. No la creemos.

3 RIBELLE. Ganó en La Plata y confían en su stud, que también ganará en Palermo.

4 FONDISTA. Le falta "tiro" de acuerdo a su nombre, pero le sobra, por lo demostrado.

5 LIMADORA. Ganó por amplio margen en el "bosque" y le quedó resto para repetir en el circo máximo.

6 LA SALVACION. Su nombre sirvió para salvar a muchos que la jugaron por pura cábala. Ahora se han visto las patas a la sota y se le jugará con cierta lógica.

7 LUMACA. Puede entreverarse.

8 DAISY. Corre mucho en privado, y puede andar cerca.

9 FORJADORA. Ganó con alto sport. Dicen que volverá a ganar y pagará otro buen sport.

10 USURERA. No correrá.

11 EDDY BEY. Su tercero reciente, le confiere mucha chance.

JOSE STANIZZI GANO POR SEGUNDA VEZ EL CONCURSO DE "LA FIJA"

Terminó el año hípico. Nombres de profesionales dieron lugar a los elogios. Sanguinetti y Penna en primer término. En otro aspecto del ciclo 1971 están los cronometristas y cronistas radiales en importantes concursos. Entre los primeros figura José M. Stanizzi en el lugar de privilegio con 75 puntos, cinco más que el "Nato" Borelli. Repitió un éxito anterior similar, cuyo premio fue el caballo Vulcano, buen ganador en La Plata. En la oportunidad puede tocarle algo parecido, mejor o peor, según sea su perspicacia cuando elija el producto obsequio de la revista especializada "La Fija", que organizó el certamen. Stanizzi, avezado cronometrista que se desempeña en San Isidro, dio otra prueba de sus grandes conocimientos, reflejada en los 75 puntos correspondientes a sus aciertos durante el año 1971.

EL GLOBO DE LA SUERTE

Por NUMERAL

Esta noche jugará Montevideo con 20 premios mayores y mañana lo hará Mendoza, con igual cantidad de pizarra, comenzando la extracción a las 16 horas. Este es el detalle;

MAÑANA — MENDOZA — 20 PREMIOS, A LAS 16

Atrasados a la grande			Demorados a los premios		
Centena	Decena	Unidad			
1	2	0	74	54	05
21s.	31s.	10s.	32s.	23s.	20s.

Ultimas 14 grandes		FAVORITOS	Tres cifras atrasadas a los premios
21048	26019		Centena
13718	13302	A la grande	4
22518	44056	120	Decena
11330	29713		0
24664	30858	A los premios	Unidad
28216	7335	404	4
4911	29397		

Ambos demorados a la grande		Combinación factible	
33	03	20	04

HOY — MONTEVIDEO — 20 PREMIOS, A LAS 21

FAVORITOS: A la grande, 645 — A los premios, 488

ANOTADOS EN LA APUESTA TRIPLE Y REFERENCIAS COMPLETAS

PARA EL PROGRAMA A REALIZARSE EL DOMINGO PROXIMO EN EL HIPODROMO DE PALERMO

TERCERA CARRERA — PREMIO PELUCONA (comienza la triple) — 1000 METROS — A LAS 14.5

EN ESTA CARRERA FUNCIONA GANADOR Y PLACE

4 ULT.	PERF.	ANOTADOS	o|g.	JOCKEY	e.k.	PADRE-MADRE	CUIDADOR	ULTIMA PERFORMANCE	JOCKEY	Kl.	COTIZACIONES			Tmpo.	Hip.	Pta.	Fecha
— — —	—	1 MAKUMBI	(13)	G.Rizzi	3|56	Aleli-Makrobia	A.Giovanetti	Debuta	——		10.527	en	194.214	58"4|5	S.I. n.	12-12-71
0S 0P	— —	2 ARROYINA	(21)	C.Abril	3|56	Greek Chief-Pipette	G.Benvenuti	9ª a 12 cpos. de La Taba 56	C.Abril	56	4.338	„	49.156	58"2|5	Pal. h.	23-10-71
5P —	— —	3 NORIBIA	(31)	S.Scabone	3|56	Never-Norabuena	A.J.Merli	6ª a 6¾ cpos. de Vilcanota 56	S.Scabone	53	1.232	„	50.241	58"4|5	Pal. n.	4-12-71
0P —	— —	4 FRANA	(9)	O.Cosenza	3|56	Swapson-France II	A.B.Cardinale	8ª a 10¼ cpos. de R. Garden 56	S.Scabone	53½	7.813	„	50.241	58"4|5	Pal. n.	4-12-71
0P 6P	— —	5 SEMBLANCE	(20)	J.Camoretti	3|56	Bonnard-Sothern S.	A.Giovaneeti	13ª a 18 cpos. de R. Garden 56	J.Fajardo	56	3.353	„	165.285	45"4|5	S.I. n.	30-1-71
0S 5P	— —	6 M. ARGENTINA	(3)	X.X.	3|56	Montalbán-Errosa	R.Mazzoccoli	8ª a 17 cpos. de La Hidra 55	J.Ríos	55	310	„	9.727	1'41"	L.P. n.	16-12-71
4L 0L	— —	7 CAVIANA	(17)	no correrá	3|56	Parfait-Nereide	G.Gutiérrez	4ª a 9½ cpos. de Nita 55	J.Gutiérrez	56	1.655	„	53.668	1' 9"4|5	L.P. p.	19-12-71
0L 0L	0L —	8 REFORZADA	(7)	R.Urreta	3|56	R. Park-Chajarita	A.Di Marzo	10ª a 12 cpos. de Pintaclara 53	J.Igaguí	53	9.154	„	51.396	1' 2"4|5	Pal. n.	13-11-71
0P 3P	— —	9 ETIQUETA	(27)	L.Angulo	3|56	Durer-Estita	R.Heredia	10, a 9 cpos. de Pochette 56	V.S'netti	56	6.143	„	37.066	1' 5"2|5	Pal. p.	19-12-71
3P 2S	3S 0P	10 DE PRISA	(33)	V.Centeno	3|56	Daré-Berta Teresa	J.Fregonese	3ª a 2¾ cpos. de Merina 56	V.Centeno	56	3.480	„	37.066	1' 5"2|5	Pal. p.	19-12-71
5P 5P	0P —	11 PARADISEA	(18)	J.Dacosta	3|56	Paresa-So Happy	R.V.Reta ...	5ª a 3 cpos. de Merina 56	J.Dacosta	52	63.533	„	198.745	1' 5"2|5	Pal. p.	19-12-71
2P 3P	— —	12 MOR. BRUJA	(25)	P.Palmieri	3|56	Esquilino-Br'negra	F.Martín	2ª a 5 cpos. de Emerlane 56	P.P'mieri	56				59"	Pal. n.	14-12-71
— —	— —	13 SUN FAIR	(16)	R.T'ellias	3|56	S.Festival-W. Fine	O.Damiani	Debuta	——		11.653	„	74.672			
3S 2P	5S —	14 LA PIU BELLA	(35)	O.Nardi	3|56	Troubadour-La Mula	D.E.Pascual	3ª a ¼ cpo. de V. Bluff 53	V.Criado	53	4.485	„	10.561	59"3|5	S.I. n.	12-12-71
0S 4L	0P 3L	15 RIANQUIMA	(23)	J.Figueroa	3|56	Rianco-Riquísima	V.H.Santos	4ª a 6½ cpos. de Billata 56	J.Figueroa	56	20.481	„	198.745	1' 3"4|5	Pal. n.	8-12-71
3P 4S	0S —	16 P. BLOSSOM	(22)	F.Lerma	3|56	Pigmento-B. Bloom	V.Reviriego	3ª a 8 cpos. de Emerlane 56	F.Lerma	56				59"	Pal. n.	4-12-71
— —	— —	17 PAMBY	(4)	L.Carrizo	3|56	Manolo-Fandeira	L.B.Carrizo	Debuta	——		1.928	„	37.056			
2P 0P	— —	18 VIEW POINT	(19)	V.S'netti	3|56	Vitello-Hat Trick	J.Etchechoury	2ª a 2 cpos. de Merina 56	V.S'netti	56	390	„	38.234	1' 5"2|5	Pal. p.	19-12-71
0L 0L	4L 6L	19 CAIMANERA	(5)	A.Plá	3|56	Interno-Caimita	E.Arce	11ª a 16½ cpos. de D. Antigua 53	J.Ortiz	56	11.963	„	64.496	1'27"3|5	L.P. h.	21-10-71
5S 6P	4S —	20 PARIS E.ABRIL	(11)	C.Castañeda	3|56	Fatuo-Park Green	O.O.Sáiz	5ª a 2¼ cpos. de F. Chance 54	C.C'tañeda	56	4.817	„	194.214	58"3|5	S.I. n.	21-11-71
0S 0P	— —	21 LA BREVA	(34)	dudosa	3|56	Rey Chablis-Singar	F.S.Melo	8ª a 11½ cpos. de La Taba 56	A.Etchart	56	659	„	100.881	58"4|5	S.I. n.	12-12-71
0P 0P	— —	22 DANVILLE	(24)	X.X.	3|56	Argur-Dorinesa	E.Romero	9ª a 15 cpos. de Barangay 56	N.F'nández	54	14.208	„	194.214	1' 3"4|5	Pal. n.	22-8-71
0S —	— —	23 NAMUMET	(15)	C.Bertoldi	3|56	Emet-Nabuba ...	H.A.Vazón	12ª a 19 cpos. de La Taba 56	R.Durante	54	584	„	40.198	58"4|5	S.I. n.	12-12-71
4P —	— —	24 MI MITO	(8)	O.Yedro	3|56	Cuadro-Intimación	F.A.Costa	4, a 4¾ cpos. de Pláceme 56	O.Yedro	54	5.979	„	194.214	57"3|5	Pal. n.	18-7-71
5S 6P	0L 0S	25 SIEMPRE COLA	(2)	dudosa	3|56	M. Calmo-S. Ruleta	J.Rodríguez	5ª a 9 cpos. de La Taba 56	V.S'netti	56	1.183	„	50.241	58"4|5	S.I. n.	12-12-71
5P —	— —	26 PARCHITA	(32)	O.Zapata	3|56	Paresa-C'gne Cider	E.Labrador	5ª a 5 cpos. de R. Garden 56	O.Zapata	53	913	„	52.560	58"4|5	Pal. n.	4-12-71
0L 0P	— —	27 TOLILLA	(12)	X.X.	3|56	Telruelche-P'dereta	T.J.Montero	4ª a vs. cpos. de Parce Qué 56	O.Tévez	56	857	„	20.558	1'20"1|5	Pal. n.	28-10-71
0L 0P	0S 0D	28 RUGASINA	(1)	J.Montes	3|56	Rugosa-Cibelea	C.A.Abad	15ª a vs. cpos. de Sidehill 55	J.Gutiérrez	55				1'22"3|5	L.P. n.	9-4-71
— —	— —	29 OUTLINE	(26)	X.X.	3|56	Esquilino-Lock Out	R.Fuentes	Debuta	——		6.955	„	198.745			
5P —	— —	30 OMITIDA	(14)	A.E'chart	3|56	M. Venturer-Oma	A.H.Irusta	5ª a 11 cpos. de Emerlane 56	E.Navarro	52				59"	Pal. n.	4-12-71
— —	— —	31 (ANDRETTA	(28)	X.X.	3|56	D. Milito- Mi Manta	R.Uzin	Debuta	——		275	„	29.047			
0L 0L	0L 5L	32 (TABELA	(29)	O.Miño	3|56	T. Tale-Gravedad	idem	13ª a vs. cpos. de Texana 53	J.C.Srur	53				1'13"3|5	L.P. n.	12-12-71
— —	— —	33 BANQUERA	(6)	V.Sabín	3|56	Sculptor-Marrubí	O.Méndez	Debuta	——		130	„	29.343			
0L 0L	0L 5L	34 UTOPIE	(30)	X.X.	3|56	K. O'Turf-Ursula	R.I.P.Bruno	12ª a 15 cpos. de L. Real 56	P.Longo	53	3.780	„	37.056	1'19"4|5	L.P. n.	26-8-71
0P —	— —	35 ALEGORIA	(10)	H.Pantanali	3|56	At Home-Meluca	S. Pérez	11ª a vs. cpos. de Merina 56	H.P'anelli	56½				1' 5"2|5	Pal. p.	19-12-71

Candidata: LA PIU BELLA (14) — Enemiga: Morena Bruja (12) — Sport: View Point (18)

CUARTA CARRERA — PREMIO DALMACIA (continúa la triple) — 1600 METROS — A LAS 14.50

EN ESTA CARRERA FUNCIONA GANADOR Y COMBINADAS

1L 2L	0L 0S	1 BASICA	(1)	N.Palavecino	3|56	Básico-Alouette	J.Bentancur	1ª por 1½ cpo. a Infantina 55	N.Palavecino	54	2.786	„	30.949	1'27"	L.P. n.	23-12-71
1L 5P	2L 4P	2 TAPEWORM	(4)	V.Centeno	3|56	Ambericos-Taquine	J.Fregonese	1ª por v. mín. a Comoble 56	H.López	56	6.803	„	17.506	2'19"	L.P. n	9-12-71
0P 5P	0P 1P	3 SILKA	(2)	H.Artigas	3|56	Trousseau-Saika	P.P.Ferro	7ª a 10 cpos. de Afirmación 56	G.Rizzi	56	9.480	„	286.648	1' 4"1|5	Pal. n.	4-12-71
1P 0P	— —	4 LA COQUETTE	(5)	V.S'netti	3|56	Malambo-La Pillada	J.Calcagno	1ª por el pczo. a Maza 56	H.Artigas	53	3.864	„	64.308	1'38"3|5	Pal. n.	5-12-71
5P 1P	5P —	5 HELLENE	(3)	E.Jara	3|56	Right of W.-Micenas	L.A.Ferro	5ª a 6 cpos. de Adour 56	V.Criado	56	12.127	„	93.785	1'37"1|5	Pal. p.	5-12-71

Candidata: LA COQUETTE (4) — Enemiga: Hellene (5) — Sport: Básica (1)

QUINTA CARRERA — PREMIO FANFARRONA (finaliza la triple) — 1800 METROS — A LAS 15.35

EN ESTA CARRERA FUNCIONA GANADOR Y LLAVE COMUN

3P 1P	1P 6P	1 SYRIA	(6)	H.Artigas	4|57	Imbroglio-Sóndica	J.A.Calcagno	3ª a 9 cpos. de Cayenne 57	C.Verdasco	54	9.937	en	40.743	1'52"3|5	Pal. p.	19-12-71
6P 0P	1L 3L	2 AGUSTINA	(12)	N.Mezzotero	4|57	Rodin II-Alys	A.A.Brenta	6ª a vs. cpos. deM. Bluff 57	N.M'zzotero	54	53.721	„	245.292	2'17"	Pal. n.	12-10-71
1L 1L	2L 2L	3 RIBELLE	(3)	A.Plá	4|57	Dandome-Represalia	P.A.Cufré	1ª por ¾ cpo. a Mirabilis 56	J.Martino	54	7.881	„	84.319	1'41"3|5	L.Pñ.n	23-9-71
3L 6P	2L 2P	4 FONDISTA	(4)	X.X.	4|57	Fomento-S'choda	M.Arismendi	3º a 12 cpos. de V. Avis 57	J.Orduna	54	6.408	„	78.621	2'19"3|5	Pal. n	27-11-71
1L 0L	0P 6L	5 LIMADORA	(1)	A.Etchart	4|57	Lacydon-Cureta	H.Soler	1ª por 4 cpos. a Sheelh 54	J.Orduna	54	2.644	„	21.736	1'54"2|5	L.P. n	5-12-71
1P 0P	2P 6S	6 LA SALVACION	(11)	P.Sierra	4|57	Don Mac-Polilla	J.R.Lofiego	1ª por 2½ cpos. a Toquade 53	P.Sierra	57	8.807	„	78.524	1'39"4|5	Pal. n	11-12-71
5L 2P	3P 3P	7 LUMACA	(8)	O.Zapata	4|54	Lunaris-Marthita	V.Reviriego	5ª a 9½ cpos. de Limadora 54	O.Zapata	54	5.331	„	21.736	1'54"2|5	L.P. n.	5-12-71
6P 5P	1P 6P	8 DAISY	(10)	G.Rizzi	4|54	T'badour-Daydream	J.Etchochoury	6ª a 10 cpos. de Syria 56	J.Ibarra	57	6.711	„	181.912	1'33"	Pal. n	8-12-71
1P 0P	0P —	9 FORJADORA	(7)	O.Miño	4|54	P. Prince-Whiskeira	M.Ayala	1ª por 2 cpos. a Herolla 53	O.Miño	55	478	„	34.596	1'51"	Pal. n.	13-12-71
4S 3P	1P 2P	10 AUREOLADA	(2)	X.X.	5|54	Himno-Talalinda	S.P.Yacosa	4ª a 6 cpos. de Alva 55	O.Tévez	55	11.252	„	57.293	2' 2"2|5	S.I. n	14-11-71
6L 0L	5P 0L	11 USURERA	(5)	no correrá	5|54	Ukase-Velemucho	S.Degregorio	6ª a 8 cpos. de Joyful 55	N.Palavecino	50	2.830	„	84.150	1'27"2|5	L.P. n	26-12-71
3P 0S	4P 3L	12 EDDY BEY	(9)	X.X.	5|54	B. Bey-Helicona	O.Finarelli	3ª a 1 cpo. de Tobarra 56	A.Sánchez	57	13.589	„	87.366	1'39"4|5	Pal. n.	4-12-71

Candidata: SYRIA (1) — Enemiga: Ribelle (3) — Sport: La Salvación (6)

LLAVE Nº 1	LLAVE Nº 2	LLAVE Nº 3	LLAVE Nº 4	LLAVE Nº 5	LLAVE Nº 6
1 Syria 8 Daisy	2 Agustina 5 Limadora	3 Ribelle 7 Lumaca	4 Fondista 6 La Salvación	9 Forjadora 12 Eddy Bey	10 Aureolada 11 Usurera

RAMIREZ: CATORCE RATIFICADOS

CHUPITO RESULTA EL COMPETIDOR CON MAS CHANCE

Como estaba anunciado, se procedió a la ratificación para el Gran Premio Internacional José Pedro Ramírez, a disputarse el 6 de enero próximo en el Hipódromo Nacional de Maroñas. Esta competencia de largo y rico historial en la hípica uruguaya, tuvo durante muchos años carácter de revancha del Pellegrini argentino, pero últimamente los cracks de nuestro medio no cruzaron el "charco", porque la recompensa al ganador no guardaba relación con la establecida en el Pellegrini, quedando por ello reducida a una prueba de carácter internacional únicamente o mejor dicho rioplatense, porque los caballos que prometen su concurso, representan al turf uruguayo y argentino. El nuestro tiene cierto dominio por la calidad evidenciada por Chupito, que pasa a ser el competidor con mejores probabilidades. Los uruguayos cuentan con la presencia del crack Chocón, al parecer en la plena posesión de sus medios.

Chupito justifica su chance a través de sus cuatro triunfos, tres de ellos espectaculares. El hijo de Electrodo, siendo ganador de una, intervino en los grandes clásicos para productos y lo hizo en forma discreta y al volver a la categoría, venció por seis cuerpos a American Boy en 2'24", para los 2.400 metros en el césped, estableciendo tiempo record en la distancia. Luego se adjudicó el Clásico América Latina en 2'27", venciendo por ocho cuerpos a Lirio en 2'27" y terminó la corta serie en el Gran Premio San Isidro, donde venció por siete cuerpos a Pastiche en 2'25"4/5, siempre en pista de césped. Su estado de preparación es de primer orden y su nuevo triunfo es muy probable.

Prayer, también argentino, cuenta con destacados antecedentes y a poco que el desarrollo le resulte favorable es capaz de imponerse, máxime si corre como lo hizo en el Clásico Miguel A. Martínez de Hoz, ganado por Luz Colorada, de la que llegó segundo a la cabeza, quedando lejísimo desde el comienzo de la lucha, para ganar terreno paulatinamente y atropellar en forma medida, pero sin la suerte que hiciera posible su triunfo.

Los uruguayos esperan confiados con su crédito Chocón, que no pudo intervenir en el Pellegrini palermitano, por tropiezos en el training. Mejoró bastante y a juicio de los cronometristas está en condiciones de mantener su título en el bravo cotejo del "Día de Reyes". La nómina de ratificados en el Ramírez es la siguiente: Condenado, con 61 kilos, en yunta con Chocón, que llevará 54; Francesco 61, Aureo 54, Carpintero 54, Céltico 54, Copain 54, Chupito 54, Melileo 54, Mi Orgullo 54, Obtain 54, Prayer 54, Snob 54, en yunta con Mísera, que llevará 52 kilos.

EN FORMA REPENTINA DEJO DE EXISTIR FRANCISCO VIGLIOLA

En forma repentina falleció anoche, Francisco Vigliola, de larga militancia en el Jockey Club de Buenos Aires y en la Casa Bullrich. Lo sorprende la muerte a los 74 años, habiéndose despedido en la última reunión del año, de sus compañeros de tareas, en el recinto del Comisariato de Palermo, donde se desempeñaba como inspector al igual que en San Isidro. Se le llamaba cariñosamente "Chicho" y su trato afable, abría las puertas a todos los que de una u otra forma, necesitaban su asesoramiento, para un trámite, para la adquisición de un producto en las tradicionales dispersiones anuales. Jamás se vio en su rostro la trama de un enojo.

La noticia de su fallecimiento causó hondo pesar en el ambiente del turf, donde gozaba de singulares simpatías. Sus restos velados en Corrientes 6715 de esta capital, son inhumados a las 17 en el cementerio de la Chacarita.

PALERMO DOMINGO

COMPETIDORES, MONTAS Y ORDEN DE LARGADA

1ª CARRERA — A LAS 12.40
Pr. LA GLORIEUSE — 1100 m.
(Comienza Combinada Doble)
1 Contrariada 57, J. Fajardo (9)
2 Fabrilla 57, J. Gopelson (3)
3 Umbra 57, C. Do'guez (6)
4 Sun Lace 57, V. O. Centeno (2)
5 Stare 57, A. Etchart (7)
6 Chamica 57, J. Sotosca (1)
7 Lizetta 57, P. Palmieri (4)
8 Berneval 57, G. Pereyra (11)
9 La Montanara 57, X.X. (8)
10 V. Carina 57, A. Rowda (5)
11 Lyssia 57, J. C. Srur (10)

2ª CARRERA — A LAS 13.20
Premio CALDERON — 2200 m.
(Finaliza Combinada Doble)
1 Baccardi 56, E. Jara (4)
2 Los Santos 56, O. Mansilla (5)
3 Penetrante 56, V. Sabín (2)
4 Sabbat 56, no correrá (8)
5 Manly 56, L. Angulo (3)
6(S. de Oro 56, V. San'netti (1)
7(Rarísimo 56, O. Cosenza (7)
8 Medicante 56, O. Do'guez (6)

3ª CARRERA — A LAS 14.5
Pr. PELUCONA — 1000 m.
(Comienza primera triple)
1 Makumbi 56, G. Rizzi (13)
2 Arroyina 56, O. Abril (21)
3 Noribia 56, S. Scabone (31)
4 Frana 56, O. Cosenza (9)
5 Semblance 56, J. Ca'retti (20)
6 Miss Argentina 56, X.X. (3)
7 Caviana 56, no correrá (17)
8 Reforzada 56, R. Urreta (7)
9 Etiqueta 56, L. Angulo (27)
10 De Prisa 56, V. Centeno (33)
11 Paradisea 56, J. Dacosta (18)
12 M. Bruja 56, P. Palmieri (25)
13 Sun Fair 56, no correrá
14 La Piu Bella 56, O. Nardi (35)
15 Rianquima 56, J. Figueroa (23)
16 P. Blossom 56, P. Lerma (22)
17 Pamby 56, L. Carrizo (4)
18 V. Point 56, V. San'netti (19)
19 Caimanera 56, A. Plá (5)
20 P. en Abril 56, C. Cas'da (11)
21 La Breva 56, dudosa (34)
22 Danville 56, X.X. (24)
23 Nabumet 56, C. Bertoldi (15)
24 Mi Mito 56, O. Yedro (8)
25 S. Cola 56, dudosa (2)
26 Parchita 56, O. Zapata (32)
27 Tolilla 56, O. Tevez
28 Rugasina 56, J. Montes (1)
29 Outline 56, X.X. (26)
30 Omitida 56, A. Etchart (14)
31(Andreita 56, X. X. (28)
32(Tabela 56, O. Miño (29)
33 Banquera 56, V. Sabín (30)
34 Utopie 56, X.X. (30)
35 Alegoría 56, H. Pantanali (10)

4ª CARRERA — A LAS 14.50
Premio DALMACIA — 1600 m.
(Continúa primera triple)
1 Básica 56, N. Palavecino (1)
2 Tapeworm 56, V. Centeno (4)
3 Silka 56, H. Artigas (2)
4 La Coquette 56, V. S'netti (5)
5 Hellene 56, E. Jara (3)

5ª CARRERA — A LAS 15.35
Pr. FANFARRONA — 1300 m.
(Finaliza primera triple)
1 Syria 57, H. Artigas (6)
2 Agustina 57, N. Mezzotero (12)
3 Ribelle 57, A. Plá (3)
4 Fondista 57, X.X. (4)
5 Limadora 57, A. Etchart (1)
6 La Salvación 54, P. Sierra (11)
7 Lumaca 54, O. Zapata (8)
8 Daisy 54, G. Rizzi (10)
9 Forjadora 54, O. Miño (7)
10 Aureolada 54, X.X. (2)
11 Usurera 54, no correrá (5)
12 Eddy Bey 54, X.X. (9)

6ª CARRERA — A LAS 16.25
Pr. PRIMER PASO — 800 m.
(Comienza segunda triple)
1(Envidiada 55, J. Mantilla (5)
2(Clory 55, no correrá (3)
3 Twiggy 55, G. Rizzi (10)
4 Last Home 55, no correrá (13)
5 P. Chica 55, J. Walsh (11)
6 Colonnette 55, X.X. (16)
7(Linne 55, R. Encinas (6)
8(Mangonia 55, V. San'netti (9)
9(T. Ruca 55, H. C'fardini (7)
10(T. Mari 55, X.X. (15)
11 Palafrenera 55, A. Plá (8)
12 La Odalisca 55, V. Pires (4)
13 Curanga 55, D. Brunetto (14)
14 Sauna 55, O. Zapata (1)
15 Royal Force 55, X.X. (12)
16 A. Moon 55, J. Lago (2)
17 Carmita 55, A. Pauleau (17)

7ª CARRERA — A LAS 17.10
Pr. RA — 1800 m.
(Continúa segunda triple)
1 Acton 57, J. Figueroa (5)
2 Los Galos 57, N. Pala'no (13)
3 Buig 57, C. Seoane (7)
4 Ernst 57, A. Etchart (8)
5 Prisco 57, O. Miño (1)
6 Furrier 57, L. Troncoso (3)
7 Blue Nile 57, O. Nardi (2)
8 Himmel 57, O. Cosenza (10)
9 Silverton 57, A. Plá (9)
10 Caldeado 57, X.X. (12)
11 Gauchaje 57, no correrá (6)
12(Pepsi Boy 57, P. Palmieri (11)
13(Campbell 54, J. Cano (4)

8ª CARRERA — A LAS 17.55
Pr. FANTASIO — 2500 m.
(Finaliza segunda triple)
1 Midship 59, no correrá (2)
2 Centaur 57, V. Criado (6)
3 El Faraón 55½, no correrá (12)
4 Fizz 55, J. Fajardo (10)
5(M. Bluff 54½, E. Jara (8)
6(Sidereo 53, X.X. (9)
7 Platinado 53, O. Cosenza (7)
8 Solivion 53, J. Igarategui (1)
9 Sobrando 51½, no correrá (11)
10 Tudor Boy 51, no correrá (13)
11 K. Cross 49½, no correrá (5)
12 Terruño 48½, no correrá (4)
13 J. Gregor 48, O. Zapata (3)

9ª CARRERA — A LAS 18.45
Pr. PRIMER PASO (bis) — 800 m.
1 Careergua 55, A. Sánchez (2)
2 Exclusive 55, J. Mantilla (10)
3 B. Music 55, E. Perdomo (6)
4 Compadrada 55, J. Walsh (7)
5 Emilina 55, X.X. (14)
6 Polo Star 55, no correrá (17)
7 Trilogie 55, R. Encinas (15)
8 W. Pleasure 55, H. Libré (3)
9 La Muñequita 55, E. Jara (18)
10 Bacami 55, O. Cosenza (5)
11 Binazquilla 55, H. C'dini (1)
12 Vichada 55, J. Figueroa (11)
13 Villaguay 55, V. Pires (16)
14 Bayou 55, J. Ortiz (8)
15 Belvoir 55, L. Troncoso (4)
16 B. Aguila 55, no correrá (9)
17 Aiaclarar 55, A. Etchart (12)
18 C. de Lugo 55, J. Oural (13)

10ª CARRERA - A LAS 19.40
Pr. MAMELUKE — 1600 m.
1 Herisson 56, E. Per'mo (10)
2 Robot 56, E. Olguín (19)
3 Sabbat 56, no correrá (12)
4 Marronier 56, P. Colman (11)
5 Wyoming 56, J. Mantilla (1)
6 Cecalco 56, S. Scabone (22)
7(Tulio 56, E. Jara (2)
8(Baldeo 56, V. San'netti (18)
9 S. Indian 56, O. Alen (4)
10 C. Real 56, A. Etchart (21)
11 Cantico 56, R. Tavella (17)
12 C. Moro 56, O. Do'guez (6)
13 Yanaon 56, H. Artigas (23)
14 H. of Fame 56, O. Co'za (5)
15 Macuco 56, V. Pagano (3)
16 Fleurisant 56, X.X. (15)
17 Tamburas 56, C. Lescano (8)
18 Mon Ami 56, J. Martino (7)
19 Neigh 56, H. Libré (14)
20 Maizal 56, no correrá (13)
21 Porlo'nos 56, H. R. López (20)
22 Pannet 56, G. Fridman (16)
23 Gigio 56, E. Perdomo (9)

CORDOBA

(SORTEO DE ANOCHE)

1º	$ 2.500.000	 29714
2º	„ 250.000	 31299
3º	„ 100.000	 7423
4º	„ 50.000	 1569
5º	„ 50.000	 27261
6º	„ 15.000	 1553
7º	„ 15.000	 2330
8º	„ 15.000	 3087
9º	$ 15.000	 5961
10º	„ 15.000	 6851
11º	„ 15.000	 7630
12º	„ 15.000	 14617
13º	„ 15.000	 21020
14º	„ 15.000	 27706
15º	„ 15.000	 39246

EL CLASICO CLAUSURA EN LA ULTIMA FECHA SUREÑA

Se cumple en La Plata, la última reunión de la temporada 1971. El Clásico "Clausura" sirve de base al extenso programa integrado por diez carreras interesantes.

1ª Carrera — 1500 Metros

HIPODROMO DE LA PLATA

	MARCADOR	GANADOR	PLACE
1º	4	4 70	2 40
2º	14		3 40
3º	15		5 00
4º	6		
LLAVE		2 5	5 40

1 Arlechino 57, no corrió
2 Epernay 57, no corrió
3 Calceo 57, E. Pavarini
4 La Que Vendrá 57, M. Vill.
5 Alsalto 57, no corrió
6 Lucimiento 57, E. Riso
7 Bajel 57, F. Brown
8 F. Dancer 57, H. Libré
9 Habitue 57, J. Martino
10 Charloneo 57, L. Rosales
11 Lihue 57, M. Funes
12 Arriesgado 53, no corrió
13 D. Inigo 57, E. Romero
14 Ilado 57, O. Zapata
15 Lard 57, V. Pires
16 El Mariscal 57, no corrió
17 Finito 57, P. Colman
18 L. Boy 57, no corrió
19 El Cortinero 53, no corrió

PAPA CHICA SE AGRANDO

Pocos trabajos se controlaron esta mañana en Palermo y San Isidro.

● SAN ISIDRO
(Pista de Arena Normal)
PARADISEA, J. Dacosta 500 en 29"2/5 con 11"3/5 de final; ENLAZADA, H. Costa 600 en 35"4/5 con 12" de final; BOOMERANG, H. Núñez 800 en 50"1/5.

● PALERMO
(Pista Auxiliar Normal)
PAPA CHICA, J. Walsh 500 en 29"2/5 de las gateras con 12" de final; BUEN AGUILA, L. Tévez 500 en 30" de las gateras; CARMITA, O. Miño 500 en 30"3/5 de las gateras; TOLILLA, O. Tévez 500 en 29"4/5 de las gateras con 12" de final; THOUR MAGIC, O. Miño en 30"2/5 de las gateras cómoda; SHONA, A. Ramos 500 en 29"4/5 de las gateras; UTOPLE, H. Ortegas 500 en 30"1/5 de las gateras.

TIEMPO

MAXIMA: a las 12 horas: 34º

MINIMA: 28º7 a las 6.10 hs. Humedad: 54 %. Pronóstico para hoy: Caluroso y húmedo. Para mañana: Inestable, probables chaparrones.

DOLAR

Al cierre de esta edición, la cotización del dólar era de

$ 5.--

en el mercado oficial. En el financiero, el dólar se cotizó en billetes tipo comprador, a $ 7,93; y vend., $ 7,96 En el mercado paralelo, el dólar se compraba hoy a $ 9,65 y se vendía a $ 9,70

LA TABLITA DE FLORES (Nueva Firma)
AV. DEL TRABAJO Y LAUTARO
Jueves, Viernes, Sábados y Domingos de 22 a 4 horas
ROBERTO FLORIO - RODOLFO LEZICA
Carlos Torres — Ernesto del Valle — Tucho Pavón
Dolly Valdez — Trio Luz y Sombra — Daniel Luro
Abrojo, Pampita y Marín — Acompañan: H. Norton y R. Gallego.
BANQUETES - DESPEDIDAS
Whisky $ 4,50 — Menú Fijo $ 15

HIPODROMO DE PALERMO

COMPETIDORES Y MONTAS PARA EL JUEVES 6

1ª CARRERA - A las 12.40
Pr. CAD. — 1600 mts.
1 Talmud 57, C. A. Sáenz (4)
2 P. Poder 57, O. Dom'guez (2)
3 Vanadium 57, no correrá (9)
4 Por Mayor 57, L. Flores (3)
5 Parnell 57, X.X. (15)
6 Babbit 57, R. D'Elía (13)
7 Pugilista 57, V. Sabín (6)
8 Un Chorro 57, C. Bertoldi (12)
9 Paddington 57, X.X. (1)
10 Fenico 57, R. Rodríguez (8)
11 Sol Payuca 57, J. Fajardo (11)
12 Julito 57, J. Lagostena (14)
13 Robespierre 57, J. Nav'te (3)
14 P. Bluff 57, A. Etchart (7)
15 P. Segura 57, L. Martínez (10)

2ª CARRERA - A las 13.20
Pr. SALINA — 1100 mts.
1 Vacación 60, J. Centeno (2)
2 Mi Mariposa 57½, J. Fig' (7)
3 A. Real 53, J. Mantilla (3)
4 Precaución 51, Q. Sabín (1)
5 Perorata 51, V. Sabín (5)
6 Jangua 50½, no correrá (4)
7 E. Jerry 48½, R. Encinas (6)

3ª CARRERA - A las 14.5
Pr. CHARMING — 1100 mts.
(Com. la 1ª Apuesta Triple)
1 Con Tinta 59, J. Dacosta (18)
2 Arruchado 59, O. Miño (5)
3 Con Amor 58½, J. Corso (10)
4 C. Fuerte 57, J. Figueroa (12)
5 R. Lindo 57, A. Etchart (15)
6 Trapalón 56½, F. Lerma (4)
7 El Patrón 56, J. Arriagada (3)
8 Solaz 55, V. Sanguinetti (2)
9 Jazminero 54½, O. Cosenza (9)
10 Trocado 54½, X.X. (6)
11 Minikin 54½, O. Zapata (11)
12 Purrete 54, L. Troncoso (14)
13 On the Town 53, X.X. (8)
14 Salmón 52½, X.X. (17)
15 Cucharón 52, J. Oural (16)
16 Sol Pan'ño 52, R. To'llas (7)
17 Caribe 51½, no correrá (13)
18 Redeye 50½, J. Sabín (1)

4ª CARRERA - A las 14.50
Pr. BALBOA — 1100 mts.
(Cont. la Apuesta Triple)
1 Yanpu 56, O. Zapata (9)
2 Vieste 56, P. Palmieri (6)
3 Validar 56, no correrá (8)
4 Laminado 56, O. Alen (3)
5 Presto Gold 56, E. Jara (4)
6 Manizales 56, A. Sánchez (7)
7 Malimbo 56, J. Srur (5)
8 G. Storn 56, V. Sang'tti (1)
9 Dark Hero 56, R. Rutti (2)

5ª CARRERA - A las 15.35
Pr. EL CHACO — 1600 mts.
(Finaliza la Triple)
1 Panfanes 57, E. Jara (2)
2 Adino 57, X.X. (9)
3 Furbo 57, no corrió (10)
4 Milord 57, H. R. López (15)
5 Aquarius 57, A. Plá (12)
6 Zyanit 57, X.X. (16)
7 Despacio 57, E. Olguín (1)
8 Paricutín 57, F. Lerma (11)
9 Buridan 57, J. Fajardo (6)
10 Robert 57, J. Ramallo (3)
11 M. Jack 57, no corrió (4)
12 Vivillo 57, X.X. (5)
13 Lacerante 57, J. Figueroa (14)
14 Panderazo 57, O. Miño (7)
15 P. Taura 57, O. Zapata (8)
16 Papageno 57, V. Sabín (13)

6ª CARRERA - A las 16.25
Pr. NANA — 1000 mts.
(Com. la 2ª Apuesta Triple)
1 Jota Alegre 56, R. Encinas (9)
2 Roseta 56, H. Artigas (8)
3 Ye Ye 56, no correrá (1)
4 Vilcanota 56, J. Dacosta (4)
5 F. Chance 56, N. Mez'ro (7)
6 Anavil 56, J. Figueroa (6)
7 Air Wings 56, O. Cosenza (10)
8 Victoriense 56, V. Centeno (17)
9 Emality 56, J. Fajardo (18)
10 Mustanga 56, O. Nardi (12)
11 Thor Magic 56, O. Miño (14)
12 Shona 56, A. Ramos (11)
13 Pochete 56, E. Jara (15)
14 Barangay 56, H. Prieto (3)
15 Queen D. 56, A. Sandoval (13)
16 Prikila 56, R. Sosa (16)
17 Vetonia 56, O. Cosenza (2)
18 Merina 56, R. Rutti (5)

7ª CARRERA - A las 17.10
Pr. CANADA — 1800 mts.
(Continúa la Triple)
1 Reiter 57, X.X. (2)
2 Rubbran 56, no correrá (6)
3 G. Horse 54, A. Etchart (3)
4 El Esc'ro 53½, V. Centeno (1)
5 Bewilder 53½, J. Figueroa (9)
6 Rombazzo 53½, X.X. (5)
7 Atril 53, O. Pérez (8)
8 G. Ayjuna 53, R. Lerma (7)
9 Blue Nile 51½, no correrá (4)

8ª CARRERA - A las 17.55
Pr. LA RUBIA — 1600 mts.
(Finaliza la Triple)
1 Chantilly 56, E. Olguín (6)
2 Redomona 56, N. Mez'ro (10)
3 Maza 56, V. Centeno (5)
4 S. Courage 56, no correrá (8)
5 N. Rebelde 56, H. Prieto (2)
6 Punzadora 56, O. Mansilla (11)
7 Con Linterna 56, A. Plá (1)
8 S. Rose 56, no correrá (4)
9 Too Prety 56, E. Jara (3)
10 Polonaise 56, C. Abril (12)
11 Pernambuca 56, O. Zapata (9)
12 S. Mary 56, E. Navarro (14)
13 Bosnia 56, J. Mantilla (7)
14 Guirlande 56, R. Encinas (15)
15 Moira 56, A. Etchart (13)

9ª CARRERA - A las 18.45
Pr. INICIACION — 800 mts.
1 Expresivo 55, J. Zubiri (8)
2 Astrolito 55, R. Tavella (15)
3 Endemoniado 55, J. Ma'lla (14)
4 Oleaje 55, J. Ortiz (17)
5 El Goyano 55, A. Coloccio (4)
6 Bretel 55, J. Walsh (2)
7 Acrux 55, R. Encinas (9)
8 F. Morgan 55, R. Alzamora (6)
9 Vercelli 55, J. Martino (23)
10 Seltz 55, V. Centeno (20)
11 Imperial 55, V. Pagano (22)
12 Don Juan 55, X.X. (5)
13 El Floreo 55, E. Riso (3)
14 Electric 55, L. Carrizo (12)
15 Aguarino 55, no correrá (1)
16 T. Tigre 55, no correrá (21)
17 Atento 55, F. Lerma (25)
18 Vermino 55, no correrá (19)
19 Rómulo P. 55, O. Miño (10)
20 Viel 55, O. Tévez (7)
21 Bloqueado 55, X.X. (13)
22 Capitolio 55, P. Palmieri (24)
23 S. Bluff 55, E. Jara, (11)
24 Vicentito 55, J. Figueroa (16)
25 Pat Brown 55, A. Etchart (16)

10ª CARRERA - A las 19.40
Pr. F. PLAY — 2200 mts.
1 Leónico 56, E. Jara (5)
2 Yanpu 56, no correrá (7)
3 Look 56, R. Rizzi (2)
4 Duraznel 56, A. Carbajo (6)
5 Pogo 56, O. Cosenza (8)
6 Acertado 56, O. Pereyra (14)
7(Paulus 56, A. Etchart (10)
8 Travieso 56, A. de Arriba (13)
9 El Julepe 56, J. Fajardo (4)
10 Cochero 56, O. Miño (9)
11 S. Ewan 56, no correrá (11)
12 Saibmall 56, R. Rutti (12)
13 Seem 56, R. Urreta (3)
14 Agarro 56, N. Palavecino (1)

Night Club
BACARA
Augura a sus favorecedores y amigos un sinfín de felicidades en Año Nuevo. Abierto 31 y 1º
David Washington
STRIP TEASE
M. T. de Alvear 965. 21 a 4 hs.

LA VERDAD DE BUENOS AIRES !!!
"EL BOLICHE DE ROTUNDO"
Sigue el éxito de:
ALFREDO DEL RIO, CARLOS ROLDAN, ALBERTO RIVAS, CARLOS PAIVA, OSCAR FLOREAL, CARLOS REYES, CARLOS CRISTAL, TRIO YUMBA, SURKA y ELISEO, LUISITO ROBLES y NESTOR VILLALVA
Dirección Artística: JORGE MOREIRA
CENAS — COPAS — TANGOS
César Díaz 5701 esq. Cortina, alt. Av. J. B. Justo 8400

USTED Y LOS ASTROS

ARIES
(21 de marzo al 20 de abril)

Se alejan inconvenientes en su trabajo, pero respete las opiniones ajenas. En amor, buenos momentos. Se aleja malestar por la salud.

TAURO
(21 de abril al 22 de mayo)

Ligera inquietud por dinero que no llega, no tome decisiones apresuradas. En amor, evite discusiones que a nada conducen. Suerte en el juego.

GEMINIS
(23 de mayo al 21 de junio)

Altibajos en asuntos de dinero, cobran una cantidad, pero también surgen gastos. En amor, no existen motivos para temer. Alegría en casa.

CANCER
(22 de junio al 21 de julio)

Llegan ganancias por antiguo asunto de trabajo, reorganice sus finanzas. En amor, carta o encuentro que lo favorece. Se aleja preocupación.

LEO
(22 de julio al 21 de agosto)

Prudencia ante ofrecimientos de negocios o inversiones, pueden surgir inconvenientes. En amor, todo tiende a estabilizarse. Alegría en casa.

VIRGO
(22 de agosto al 22 de setiembre)

Se alejan dificultades en su trabajo, pero mantenga sus cuentas al día. En amor, no dé importancia a un desencuentro. Evite juegos de azar.

LIBRA
(23 de setiembre al 22 de octubre)

Buena predisposición de ánimo para su trabajo habitual, se adelantan tareas. En amor, encuentro esperado. Colabore con familiares en planes.

ESCORPIO
(23 de octubre al 21 de nov'bre)

Active planes de trabajo, usted puede salvar una situación difícil. En amor, no dé importancia a un desencuentro. Colabore con familiares.

SAGITARIO
(22 de noviembre al 21 de dic'bre)

Alegría en su trabajo, sus ideas encuentran feliz eco. En amor, analice sus sentimientos y sea sincero consigo mismo. Se aclara una duda.

CAPRICORNIO
(22 de diciembre al 20 de enero)

No dé importancia a ligeros inconvenientes por dinero, de su decisión depende el éxito. En amor, buenos momentos. Se confirma buen proyecto.

ACUARIO
(21 de enero al 19 de febrero)

Prudencia ante cambios en planes de trabajo, mantenga sus puntos de vista. En amor, carta o encuentro que lo favorece. No descuide la salud.

PISCIS
(20 de febrero al 20 de marzo)

Es el momento de tomar una decisión firme en su trabajo, obre sin temor. En amor, se aclaran dudas. Colaboración de familiares en proyectos.

SI LE GUSTO "LOS PROFESIONALES", "DOCE DEL PATIBULO" y "LOS CAÑONES DE NAVARONE", NO DEJE DE VER ESTA SENSACIONAL PELICULA!

Una producción DINO DE LAURENTIIS

EL ESPINAZO DEL DIABLO

(THE DESERTER)

estrenas BEKIM FEHMIU - RICHARD CRENNA - CHUCK CONNORS
RICARDO MONTALBAN - IAN BANNEN - BRANDON DE WILDE SLIM PICKENS
WOODY STRODE ALBERT SALMI PAT WAYNE JOHN HUSTON como GENERAL MILES

TECHNICOLOR PANAVISION PROH 14 AÑOS

Una película Paramount — Cinema International Corporation

2ª semana de éxito! OCEAN REFRIGERACION

HORARIOS de PELICULA: 13.50 - 16.10 - 18.30 - 20.50 - 23.10

"MI VIDA ES MI VIDA": ANGUSTIA EXISTENCIAL

DESORIENTADO. Así se manifiesta y actúa Jack Nicholson en este filme coprotagonizado por Karen Black.

El mismo equipo de producción responsable de esa magnífica película que fue "Busco mi destino", es el creador de "Mi vida es mi vida", la realización que conoceremos el sábado, 1º de enero, en la pantalla del Ambassador.

Este filme, que se eligió para representar a Estados Unidos en el Festival de Edimburgo, narra la historia de un ex niño prodigio que abandonó un brillante futuro musical para vagar sin rumbo, lejos de la familia severa, que moldeó —sin quererlo— su personalidad rebelde.

• UN GRAN ACTOR

"Mi vida es mi vida" es el credo secreto de este personaje, y su destino final es un viaje hacia la nada, expresado con angustia existencial por uno de los más brillantes actores de la nueva "hornada" de Hollywood, Jack Nicholson, de recordada actuación —como el abogado alcohólico— en la ya citada "Busco mi destino".

Con Nicholson aparecen, cubriendo otros importantes papeles, Karen Black, quien encarna a una humilde camarera que trata inútilmente de salvar al protagonista; Susan Aspech, que interpreta a una pianista que se siente atraída por Jack, pero lo abandona porque prefiere la seguridad de un hogar a la vida sin rumbo con un hombre inadaptado, y completan el reparto Louis Smith, Ralph Waite, Helena Kallianotes y Sally Struthers.

El guión de esta novedad es de Adrien Joyce, y está basado en una historia original de Bob Rafelson y la propia Adrien; la fotografía ha estado a cargo del talentoso Laszlo Kovacs ("Busco mi destino" y "Al borde de su mundo"), y la dirección la desempeñó Bob Rafelson.

• NOMINADA PARA CUATRO OSCAR

"Mi vida es mi vida" fue nominada para cuatro Oscar de la Academia: a la mejor película, al mejor actor, a la mejor actriz de reparto y al mejor guión y argumento original, y los críticos de Nueva York la premiaron como la mejor película del año, mejor director y mejor actriz de reparto (Karen Black).

Estas distinciones de indudable valor, así como el argumento del filme y sus antecedentes, hacen que este estreno sea esperado con sumo interés por nuestro público tan afecto a esta clase de películas.

RETORNA AL CINE, GIULIETTA MASINA

ROMA, 30 (ANSA). — Giulietta Masina vuelve al cine tras un largo período de ausencia para interpretar el papel de la viuda de un anarquista en el filme de Nicola Manzari "Bandiera nera". Se trata de un papel que le permitirá lucir sus cualidades dramáticas, según lo explicó Manzari, que espera en su película replantear el concepto de anarquía en su forma completa. Protagonista del filme será Jeanne Moreau.

• POLICIAL "A LO HITCHCOCK"

ROMA, 30 (ANSA). — El director cinematográfico Philippe Labro llegó a Roma para supervisar el doblaje de su último filme, "Sin motivación", con Jean Louis Trintignant, Carla Gravina, Laura Antonelli y Dominique Sanda".

"Mi película —dijo el realizador— es un policial psicológico del tipo de los de Hitchcock, cuyo protagonista, un inspector de policía, tiene la finalidad de desenmascarar a un homicida que mata a sus víctimas sin aparente motivación o nexo lógico. Para llegar a resultados positivos, el inspector debe indagar en el pasado de todos los asesinados hasta encontrar una clave. Hay un clima de creciente tensión, porque el inspector deberá luchar contra el tiempo, ya que de la rápida indagación y solución del problema y hallazgo del asesino dependerá que los asesinatos acaben".

"No es la primera vez que abordo un tema policial —dijo el director— porque en EE.UU. he escrito un libro sobre Al Capone. Como "partner" de Trintignant elegí a Carla Gravina, porque me parece una mujer sumamente sensible y llena de hechizo, además de ser muy hermosa".

"Pienso haber hecho un filme con ojo de periodista, y espero haber hecho algo bueno", concluyó el realizador.

SOS Sentimental
Por RENZO CASSAN

Desde esta sección queremos contribuir a la solución de los problemas sentimentales que a tantas personas afligen y angustian. La correspondencia para toda consulta deberá ser remitida a Renzo Cassan, sección SOS Sentimental.

★ Mirta, de Capital: Tengo 17 años y vivo perdida en un espantoso laberinto. Ayúdeme, por favor. Mi problema comenzó cuando tenía solo 10 años y mi propio hermano se abusó de mí, aprovechando de mi inocencia. Yo no dije nada a mis padres de lo ocurrido, primero por vergüenza y luego porque mi hermano me tenía amenazada con matarme si revelaba lo ocurrido. El murió hace dos años en un accidente automovilístico. Yo he quedado con un profundo trauma. Cada vez que salgo con un muchacho me parece verlo a él. Muchas veces he pensado en matarme, pero no tengo el valor suficiente. Hasta hace dos meses mantenía relaciones con un muchacho, con el que estaba comprometida. Cuando me preguntó si estaba dispuesta a casarme para fijar fecha, le respondí que no y automáticamente dejamos de vernos. Pensé que si le confesara lo que me había ocurrido, sería él quien me hubiera abandonado y no me hubiera creído, ya que ni mis padres lo saben. Le pregunto, señor Cassan: ¿Debo decirle la verdad a mis padres o callar y renunciar para siempre al matrimonio por temor al fracaso que el mismo pudiera depararme por las circunstancias que le apunto? ¿Me creerán después de haber callado tanto tiempo y ahora que ya mi hermano no existe para acreditar mi palabra? ¿No pensarán que lo estoy difamando por encubrir una falta en la que él no tuvo nada que ver? Yo pienso que con tan tardía revelación, ya sea ante mis padres o mi novio, llevaría todas las de perder, pues difícilmente nadie me crea. Le ruego que me aconseje. Desde ya, muchísimas gracias.

★ RESPUESTA: En mi opinión, no ganaría nada, como usted misma presume, con una revelación a sus padres de lo que ocurrió hace ya tanto tiempo. Tampoco, en mi entender, tendría por qué revelarle nada a su novio. Hay confesiones penosas y también innecesarias. Usted tiene la tranquilidad de conciencia de saber que no fue culpable de lo sucedido. Solo una víctima de los instintos aberrantes de su hermano. Le diré, en torno al problema que la preocupa tanto hasta convertírsele en trauma, que en una época como la nuestra, tan liberal y desprejuiciada, no son muchas las mujeres que llegan al matrimonio en estado de absoluta pureza. Deseche, en consecuencia, todo temor. Si el matrimonio que su prometido le propuso para fecha más o menos inmediata está condenado a fracasar, no ha de ser, fundamentalmente, por la causa que usted supone. Esto, a menos que su novio esté dotado de una anacrónica concepción de la vida. Los hombres de hoy saben comprender y perdonar lo que hace medio siglo podía constituir una afrenta imperdonable. Y hasta le diría que no todos los hombres —especialmente los muy jóvenes, como es el caso de su prometido— suelen tener la sagacidad necesaria para captar lo que usted teme que él advierta sin dificultades. Le aconsejaría que reiniciara su relación con ese muchacho, siempre y cuando esté verdaderamente enamorada de él, detalle que omite en su carta en el afán de explicar otros aspectos de su caso, que considera más importantes. Vuelvo a decirle que cualquier actitud que adopte estaría plenamente justificada por su carencia de culpa en aquel lejano y penoso episodio.

* * *

Graciela, de Capital: Accedo a su pedido de omitir la transcripción de su consulta, limitándome a la repuesta; me parece, inclusive, lo más adecuado. El tema que me plantea, además de doloroso, es de una muy erizada escabrosidad, ante la cual se me hace obligado responderle con cierta crudeza. Su novio, el menor calificativo que merece, es el de auténtisco sinvergüenza. Demasiado tarde ha comprendido que esa pobre muchacha, por sus impedimentos físicos, "no le sirve", lo que no le impide continuar con ella, al tiempo que con usted. Además, ella espera un hijo, lo que no parece preocuparle a nadie: ni a usted, ni a su novio, ni a su madre. Para todos ustedes, el triste destino de esa desgraciada chica es lo de menos. Me hubiera gustado que el problema lo hubiera resuelto por sí misma sin consultar mi opinión, pues el planteo de su caso, con la desaprensión con que lo realiza, me ha provocado una sensación de vómito.

¿DERRAMES? ¿MANCHAS?
VARICE'S
EN SUS PIERNAS!
1er. INSTITUTO DE ESTETICA PARA PIERNAS
Ambos sexos
10-12 y 15-20 hs. - 80-1253
PUEYRREDON 468 - P. 4º

EL PALACIO DEL CINE REALISTA
MITRE CORRIENTES 5424 54-9049
Estrictamente Prohib. 18 Años
CONTINUADO DESDE LAS 8 DE LA MAÑANA HASTA LA 1 DE LA MADRUGADA
Y TAMBIEN A LAS 3 TRASNOCHE
"INSACIABLE EN EL AMOR" — "PECADO Y CRIMEN SEXUAL"
"PARAISO DE LAS DONCELLAS" — LAS REINAS DEL STRIP-TEASE"

PARA SU BEBE EN LAS ESCALDADURAS
UNGUENTO PARA NIÑOS
ABANTA
También Polvo, Colonia, Aceite y Jabón

crónica EDICION DE LA TARDE
Registro de la Propiedad Intelectual Nº 1.076.735
Dirección, redacción, administración y publicidad: Riobamba 280. Talleres: Azopardo y Garay
T. E. 45-0191 - 0192 - 0193 - 0194 - 0195 - 0196 - 0197 - 0198 y 0199. Director General: Oscar J. M. Ruiz

CAMBIO. La vida feliz de los tres niños de la historia se trastorna por el alejamiento del padre, pero ello los llevará luego a "descubrir" un grato mundo de trenes.

CALIDA SIMPLICIDAD EN "HABIA UNA VEZ UN TREN"

Beta Films, distribuidora que presentó esta temporada sucesos como "La residencia" y "Por gracia recibida", iniciará 1972 con el estreno de una producción en la que se cifran grandes esperanzas: "Había una vez un tren", que ocupará desde el sábado la pantalla del cine América.

El conocido actor británico Lionel Jeffries escribió y dirigió esta película, basándose en la obra homónima de E. Nesbit, y contando con la colaboración en el rubro interpretativo de Dinah Sher.dan, Jenny Agutter, Bernard Cribbins, William Mervyn, Selly Thomsett y Gary Warren.

"Había una vez un tren" centraliza su anécdota en una familia de la clase media a comienzos de siglo, cuya felicidad y prosperidad se ven súbitamente destrozadas cuando el padre es misteriosamente alejado de ella. Las mucamas tienen que irse. La casa se levanta, y la madre (Dinah Sheridan) lleva a sus tres hijos a una pequeña cabaña cerca del condado de Yorkshire.

Allí viven, cerca de las vías del ferrocarril, que les proporciona muchas aventuras. Es un mundo feliz para los niños, porque —por sobre todo— es un **mundo de trenes.** Esos viejos trenes son adorables y andan de un lado para otro resoplando como seres humanos. Todo es profundamente antiguo, nostálgico y reminiscente de un mundo que dejó de existir hace mucho tiempo. El cuento tiene realmente una cálida simplicidad, y Jeffries (que elaboró el guión con cuidadoso respeto por la obra de Nesbit) ha evitado —se anticipa— caer en el sentimentalismo.

Todos los personajes —afírmase en las referencias previas sobre el filme— son interesantes, y el relato consigue emocionar a niños y adultos. Se trata, en suma, de un espectáculo familiar, que muchos considerarán reconfortante en este momento caótico y de alienación que nos ha tocado vivir.

GANO DOS MILLONES DE PESOS POR SU INCOMPARABLE SAPIENCIA SOBRE DISNEY

Una faceta distinta aunque altamente emotiva, tuvo la emisión de clausura del ciclo 1971 "Odol pregunta", que anoche televisó Canal 13, directamente desde el cine Los Angeles, sala consagrada desde hace mucho a Walt Disney, en mérito a que la participante Noemí Imhoff, quien obtuvo finalmente el premio consistente en dos millones de pesos, respondió sobre la vida y obra del desaparecido creador de temas infantiles. Las preguntas —formuladas por Jorge Fontana— y sus respectivas respuestas, fueron las siguientes: **¿Cuáles fueron los dos primeros premios de la Academia de Hollywood que obtuvo Disney y en que año los recibió? citando además otros premios subsiguientes hasta 1940 inclusive.** La contestación correcta fue: en 1932, un Oscar por "Arboles y Flores" y otro especial por la creación del Ratón Mickey, y los premios restantes "Los tres chanchitos" (1933), "La tortuga y la liebre" (1935); "Los tres huerfanitos" (1936); "Mi primo del campo" (1937); "El viejo molino" y mención especial por la creación y aplicación de la cámara múltiple (1938); "Ferdinando el toro" y premio especial por "Blancanieves y los siete enanitos" (1939), y "El patito feo" (1940). La segunda pregunta expresaba: **¿Quién fue el funcionario norteamericano que propuso a Disney un viaje por América latina?; ¿qué película surgió de ese viaje?; ¿qué personaje encarna al gaucho argentino y cómo se lo caricaturiza en sus costumbres de dormir y comer? Además, señalar en qué otra película anterior Disney se inspiró en el gaucho argentino.** Lo acertado fue: Nelson Rockefeller; la película "Saludos, amigos"; el personaje Goofy; la costumbre, dormir sobre el recado pero arriba del caballo, sin desensillarlo y comer asado que se le derrite en la boca. La película anterior fue la parodia de Mickey en "Galloping gaucho" o "El gaucho galopeador". El último interrogante fue: **¿Qué dibujante argentino saludó a Disney en oportunidad de su visita al país y frente a las cámaras de los noticieros invitó a aquél a una competencia de caricaturas?** Como en los casos anteriores, la respuesta no se hizo esperar, y Noemí Imhoff señaló a Ramón Columba, haciéndose acreedora de esa manera, al bimillonario premio.

Una cerrada ovación partió de los cuatro costados de la sala cuando la concursante finalizó su respuesta, a tiempo que "Cacho" Fontana la felicitaba efusivamente

Pasado el momento, Noemí Imhoff habló para agradecer a la firma anunciadora la oportunidad que le brindó de participar en el concurso, agregando que la vida y obra de Walt Disney la había apasionado desde muy chica por su humanidad. En cuanto al destino del dinero ganado, confesó que aún no lo había decidido.

RICHARD BURTON ES EL MAS TAQUILLERO

LONDRES, 30 (EFE). — El actor británico Richard Burton, ha sido la estrella más popular entre el público británico durante 1971. Según la revista "Motiom Picture Herald". En segunda y tercera posición, figuran los actores norteamericanos Steve Mc Queen y Dustin Hoffman, seguidos de Michael Caime, Oliver Reed, Glemda Jackson, Candice Bergen, Clint Eastwood, Framkie Howerd y Jack Micholson. Las tres películas de mayor éxito taquillero, fueron "The Aristocats" (dibujos animados, producida por Walt Disney), norteamericana. "On the Buses". Filme británico basado en una popular serie de televisión. Y "Soldier Blue". Filme del Oeste, de producción norteamericana.

Premiere

COLUMBIA PICTURES presenta una Producción BBS

JACK NICHOLSON

MI VIDA ES MI VIDA

FINE EAST FILMS COLOR

PROH MEN 18 AÑOS

KAREN BLACK, SUSAN ANSPACH

Guión ADRIEN JOYCE

Argumento BOB RAFELSON, ADRIEN JOYCE

Producido por BOB RAFELSON, RICHARD WECHSLER

Productor Ejecutivo BERT SCHNEIDER • Director BOB RAFELSON

Premiado Tres Veces Críticos de Cine Nueva York Mejor Película del Año Mejor Director Mejor Actriz de Reparto

ESTRENO SABADO 1º DE ENERO

AMBASSADOR - GRAND SPLENDID

SABADO TRASNOCHE - REFRIGERACION

Cinematográficamente, 1972 se inicia con un estreno sensacional!

Primera en las recaudaciones en Nueva York con 6.001.446 dólares!!!

VARIETY (5 de Mayo 1971)

Peter Boyle - Dennis Patrick - Audrey Caire - Susan Sarandon

un film de John G. Avildsen - música de Bobby Scott COLOR DE LUXE

"Joe"

Prohib. menores 18 años

Estreno: Sábado 1º de Enero

Libertador-Paramount

REFRIGERACION REFRIGERACION

Gral. Belgrano - Flores - Palacio del Cine

Maipú (Avellaneda) - Martín Fierro (Ciudadela)

Autocine PANAMERICANO • Nuevo cine Ritz

FIAT

600 R

50 CUOTAS DE $ 283,79

FIAT 128

50 CUOTAS DE $ 392,94

PLAN 2

SIN ADICIONALES

CABILDO 4576 y ABRAHAM J. LUPPI 925

esquina Avda. Sáenz al 800

B. SEC. JUS. 2323 — 10-11-69
Pers. Jur. B. 593 — 30- 5-66

"Circuito Cerrado" Crédito Integral S.A. Créd. y Finan. para un fin (Ah. Prev.)

MUCAMA

Con o sin retiro, referencias. ARGERICH 2525

BRILL. - POLIZAS - ORO
Art. hog., TV, Grab., Máq. foto Escrib. Pago mej. T. E. 45-5767 CORRIENTES 2141, Local "13"

AVISOS AGRUPADOS

OFICIALES Y/O MEDIO OFICIALES

OPERADORES DE MAQUINAS HERRAMIENTAS

PARA OPERAR EN MAQUINAS RECTIFICADORAS SIN CENTRO

— Categoría de operario especializado.
— Buen salario, primas y premios.
— Comedor en fábrica.
— Servicios médicos asistenciales.
— Horario corrido en turnos rotativos.

Presentarse día 3-1-72 a las 8 hs. en

Establecimientos Metalúrgicos Santa Rosa S. A.

IGNACIO ARIETA 4936 — TABLADA, MATANZA

(Micros 180 de Primera Junta y Liniers, 96 de Constitución, 88 de Once, combinación con 180 en San Justo, Costera Criolla y Gral. Roca por Camino de Cintura).

PREFABRICADAS "LA MUNDIAL" VIVIENDAS ECONOMICAS

2 piezas, totalmente forradas. Precio total $ 399. KENNEDY esq. VILLEGAS, SAN JUSTO (a 2 cuadras de PLAZA SAN JUSTO) COLECTIVOS 224, 88, 10, 12 y 3 lo dejan en la puerta.

¡BASTA DE ANTEOJOS!

USE LENTES DE CONTACTO

Prueba sin cargo. Planes mens. LENTICON - Maipú 621 - 392-1900

FAMILIA VENDE

Heladera funcionando $ 280. T. V. Diamont $ 250. Otro portátil y Wincofom. 772-7709.

MORENO

A 6 c|estac. Lote c|casa 2 amb. Posesión $ 400 y $ 60 p|mes. Inf. B. Mitre 575, Moreno. Atendemos todos los días de 8 a 21 horas

DINERO

ALHAJAS - POLIZAS

VARIOS: Compro en el acto. Alto precio. C. Pellegrini 105. Of. 1 — 35-5151.

BICICLETAS - AUTITOS

Triciclos - Cochecitos para Bebés Ahorre 30 %

SANTA FE 4917

Para Avisos en esta Sección, dirigirse a RIOBAMBA 280 o a nuestro sreceptorías

toda manzana!

sidra LA FARRUCA

(la preferida del señor Adán)

un producto FLORIO

PRENSRADIO S.A.

PALABRAS CRUZADAS

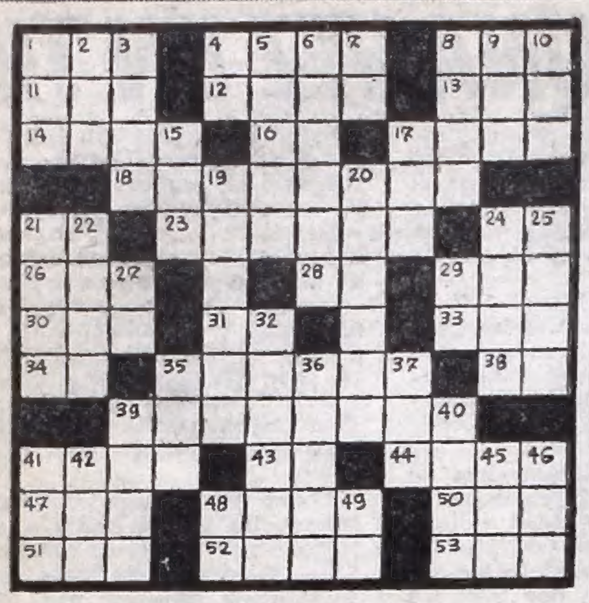

Horizontales

1) Conjunto del reino inorgánico de un país. 4) Materia derretida que sale de los volcanes. 8) Animal parecido al bisonte. 11) Haga surcos con el arado. 12) Primogénito de Isaac. 13) Dativo y acusativo del pronombre personal. 14) Agua gaseosa. 16) Terminación verbal. 17) Planta de la que se extrae una fibra textil. 18) Aturdir, asustar. 21) Símbolo químico del sodio. 23) Patos. 24) Símbolo del germanio. 26) Nombre de una consonante. 28) Abreviatura musical. 29) Tejido de mallas. 30) Cierto juego de naipes. 31) Nota musical. 33) Provincia del Japón. 34) Preposición inseparable. 35) Distante, apartado. 38) Contracción. 39) Que está en edad de casarse. 41) Fruto de la vid (pl.). 43) Nota musical. 44) Animo, espíritu, aliento. 47) Donar, otorgar. 48) Dios del amor. 50) Oxido de calcio. 51) Provincia marítima de Marruecos. 52) Planta granífera. 53) Pronombre demostrativo.

Verticales

1) Fluido aeriforme a temperatura y presión ordinaria. 2) Tablar de huerta. 3) Poeta de la antigua Grecia. 4) Dativo del pronombre personal. 5) Destruye, arrasa. 6) Encallada. 7) Símbolo del oro. 8) Juntar, trabar. 9) Licor alcohólico. 10) Mamífero carnicero plantígrado. 15) Dueña, señora. 17) Artículo determinado (pl.). 19) Natural de Inglaterra. 20) Pariente y privado del Papa. 21) Cierre o sello de una carta. 22) Masa de nieve que se derrumba de la montaña. 24) Piedra preciosa. 25) Concejal. 27) Existe. 29) Voz que repetida se usa para arrullar a los niños. 32) Ate, sujete. 35) Igualdad en el nivel de las cosas. 36) Nombre de ciertos teatros modernos. 37) Reza. 39) Rostro, faz. 40) Rumiante de la familia de los cérvidos. 41) Antiguo reino del Asia, en el Indostán. 42) Río de Hungría. 45) Signo de la suma o adición. 46) Dios entre los musulmanes. 48) Interjección. 49) Bajo, debajo de.

S	E	M	I	C	I	R	C	U	L	A	R
E		I	D					R	O		U
R	A		A	T	R	A	C	O		O	B
I	D	A		I			R		I	L	O
O		J	E	R	E	M	I	A	S		R
	M	O	R	A			M	U	L	A	
D		S	O	N	A	T	I	N	A		A
E	N		S	I			N	A		A	L
V	O	Z		Z	A	P	A		O	L	A
O	N		F	A	R	O	L	A		A	M
T		D	I				U	U		O	
A	D	O	L	E	S	C	E	N	T	E	S

(Solución del problema anterior)

SANDRO, ETERNO VIAJERO, HA VUELTO AL PAIS. TAMBIEN REGRESO CHICO NOVARRO

Pese a la temperatura (33º). Pese a la hora (22.55). Pese a la distancia (Aeropuerto Internacional de Ezeiza). Pese a las dificultades de medio de transporte (solo una línea llega a la aeroestación). Pese a todos esos inconvenientes, más las reuniones de fin de año, una gran cantidad de chiquilinas (y también chiquilines) recibieron anoche a Sandro a su regreso de Colombia en una máquina de Aerolíneas Argentinas.

—Actué en Cali, Colombia, en el Gimnasio Auditorio y en la Caseta "Matecaña". En este último lugar me ocurrió una de las cosas más increíbles de mi vida, me presenté en el mismo espectáculo en que actuaba Daniel Santos, conocido por los colombianos como "El Fefe" quien es algo así como Anibal Troilo aquí. Es todo un ídolo de multitudes pero en un tipo musical que nada tiene que ver con lo mio... Tenía miedo a la reacción de la gente, tenía miedo a que todo el público que había ido a vitorear a Daniel Santos luego se volcara en mi contra, pero...

Varias niñas se aproximan a Sandro y lo besan. Otras más lo abrazan. Otra señora —un tanto mayor y en consejo maternal— le dice: **"Quitate el pañuelo, porque te van a ahorcar; dámelo a mí".** Pablo trata de cobijarlo. También Oscar Anderle y Quintela. Todo es imposible. Avalanchas. Gritos. Empujones. Hasta que Sandro no quiere explicar aquello de la Caseta "Matecaña" pero que sí nosotros alcanzamos a leer y transcribir aquí los comentarios del diario "El País": **"6.000 personas al borde de la locura"** era el gran titular de tapa. Más adelante, y textualmente, repetimos lo que Sandro —por modestia— no se animó a contarnos y que el matutino colombiano publica: **"Cuando Sandro salió al estrado lo recibió un rugido acompañado de temblor de tierra. La caseta se mecía peligrosamente con decenas de racimos humanos pendientes de su estructura metálica. Los jóvenes, con sus camisas sucias, sus melenas largas y sus histéricas compañeras, reían, cantaban, gritaban y lloraban. La figura de Sandro apenas se veía tras la barrera policial, que repartía bolillo a diestra y siniestra, sin reparos. "Rosa, rosa", "Trigal", "Se te nota" fueron las canciones del astro argentino. Y la caseta resistía. Pero luego, con "La vida sigue igual", la pista se transformó en un torbellino gigantesco..."**

DE REGRESO. Una escena repetida. Sandro saluda a sus admiradores al regreso de otra de sus exitosas giras.

—¿Cuando volvés a viajar?

—Ya, después de la fiesta de fin de año ,el mismo 1º y al interior.

—¿Tenés alguna película en vista?

—Casi con seguridad que en febrero comienzo un nuevo largometraje.

—¿Te mantenés en hacer una sola actuación en Buenos Aires?

—Sí, será en Carnaval y por ahora dejalo allí. ¿Lugar? ¿Plata? Otro día lo hablamos...

● CHICO NAVARRO

En la misma máquina que trajo a Sandro y que tocó suelo argentino a las 22.55, también arribó a nuestro país, pero procedente de México, el cantautor Chico Novarro.

—Me pareció un año, este mes y medio que falté de la Argentina. Viajé en principio a España pero el mayor tiempo lo pasé en México. Allí hice televisión, me reencontré con mi gran amigo y compañero Marty Cosens, con quien hicimos un programa especial en domingo y también actué en boite y dejé algunas canciones grabadas y otras compuestas para la TV azteca.

Vengo a pasar las fiestas junto a los míos. En enero, aproximadamente el día 15, viajo nuevamente hacia el exterior. Esta vez será Venezuela y más adelante, en marzo o abril, estaré por otro largo tiempo en México.

MURIO PRACANICO, UN AUTOR DE GRAN EXITO

Murió Francisco Pracánico, un maestro del tango. Autodidacto, como casi todos los de su época, hizo tangos por sentimiento, ayudado por la intuición primero, por los estudios que él mismo emprendió después, adquiriendo un libro para la mano derecha, otro para la izquierda... Está de más decir que fue pianista.

● UN DEBUT INESPERADO

A los doce años tuvo un debut inesperado en el cine Cantex. Se había enfermado el pianista que acompañaba las películas mudas y alguien le habló al dueño del chico Pracánico, que era del barrio y sabía tocar... Una semana después se aseguró el trabajo.

Fue maestro de maestros. Por su orquesta pasaron Miguel Caló, Juan D'Arienzo, Anselmo Aieta, Donato... Alguna vez, Aníbal Troilo fue su tercer bandoneón. Tuvo por discípulas a Azucena Maizani, Tania, Ada Falcón...

Escribió 900 tangos y cerca de 400 piezas de otros ritmos, entre ellas "Corrientes poty", que le trajo Samuel Aguayo. De sus tangos varios son inmortales. Hizo "Corrientes y Esmeranda" con Celedonio Flores, "Madre" con Verminio Cerveto, "Enfundá la mandolina"...

● EN SU CORDOBA QUERIDA

Fue un creador ordenado y trabajador, alejado de la bohemia. Vivió casi siempre —salvo una temporada de 15 años que pasó en Córdoba— en el mismo pueblo que hoy lo vio morir: San Fernando. Se había quedado solo. Primero se fue su esposa, después muchos de sus amigos poetas. Pese a ello, por las tardecitas, solía sentarse al piano y reverdecer viejas notas. Sus amigos pueden despedirse de él en la casa Arearuz, de Alsina y Once de Setiembre, en San Fernando. Francisco Pracánico tenía 73 años y sus restos serán inhumados en el cementerio de esa localidad.

AUMENTA TODO? PUES AUMENTE SUS CARCAJADAS! VEA "EL PROFE"

CANTINFLAS

EL PROFE

MARGA LOPEZ PANAVISION EASTMANCOLOR

Apta todo Público

ARTURO DE CORDOVA

MIGUEL M. DELGADO — JACQUES GELMAN — GABRIEL FIGUEROA

2ª semana SARMIENTO REFRIGERACION

BUENAS "AVENTURAS" Y "ALEGRE" FIN DE AÑO con...

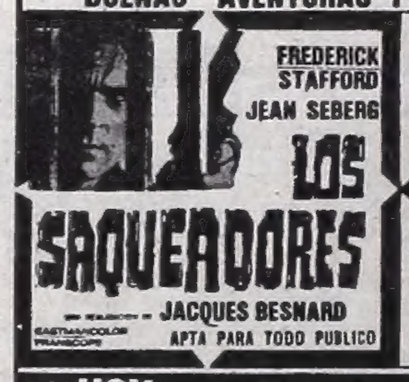

FREDERICK STAFFORD JEAN SEBERG

LOS SAQUEADORES

JACQUES BESNARD

APTA PARA TODO PUBLICO

JERRY LEWIS EL PROFESOR CHIFLADO

HOY y días siguientes RENACIMIENTO LAVALLE 925

Lo que sueñan ver los HOMBRES! Lo que gustan ver las MUJERES!

LAS DESEADAS

EASTMANCOLOR

PROGRAMA PROH. PARA MEN. DE 18 AÑOS

UGO TOGNAZZI SILVA KOSCINA en LA MAS ATREVIDA "CANITA AL AIRE" PADRES MODERNOS

2ª semana cine ARIZONA SABADO TRASNOCHE LAVALLE 727

AVISOS PROFESIONALES

ABOGADO
Consultas gratis - Despidos
Pagamos telegramas
● LINIERS
MONTIEL 43 - (Frente estación)
● CENTRO
PARANA 720, 2º piso
(a 2 cuadras de Tribunales)
Dr. PETRACCO — 9 a 20 horas

ABOGADO
Consultas gratis - Despidos
Pagamos telegramas
● CONSTITUCION
CASEROS 983
(2 cuadras estación)
● ONCE
RIVADAVIA 2732 (Fte. Plaza)
Dr. DI TATA — 9 a 20 horas

Para avisos en esta sección, dirigirse a RIOBAMBA 280 o a nuestras receptorías

ABOGADO
Consultas gratis - Despidos
Pagamos telegramas
● ONCE
PUEYRREDON 29 - piso 6º
(Frente a estación)
● POMPEYA
Av. SAENZ 855
Esquina Perito Moreno
Dr. PRIETO — 9 a 20 horas

ABOGADO
Consultas gratis - Despidos
Pagamos telegramas
● CHACARITA
Av. FOREST 573
(Esquina Federico Lacroze)
● LANUS
Av. PAVON 4519 - Piso 1º
Dr. RANIERI - 9 a 20 horas

PENALES
Dr. RUBINI
Libertad 359 - 2º "D" - 35-5692 y 35-2541 - Atención de 9 a 20 hs.

M. CANONIGO - Partera
Cons. todos los días y dom. 8 a 22
CARLOS CALVO 931 - T. 23-5925
(entre B. de Irigoyen y Tacuarí)

VENEREAS - UROLOGIA
PIEL — SIFILIS
Dres. LEO-MORALES - Médicos
Consultas de lunes a viernes 10-12 y 17-20. Rivadavia 3070 - Once.

ENFERMEDADES DE LA VEJEZ — GLANDULAS
Dr. C. GURFEIN (Méd.) 9|12, 14|20
Av. CALLAO 449. Piso 3º. 46-5265

ENFERMEDADES DE LA VEJEZ — GLANDULAS
Dr. FEVICH - 10 a 12 y 16 a 20
SARMIENTO 1828. 4º "B" - 45-7286

PIEL - VENEREAS
Dr. Jaime D. Itzcovich. Méd. esp.
Corrientes 1250. 8º "L". 41-5665 y 35-6507. Lunes a viernes, 15-20. Sábado de 10-13 horas

CONSULTORIOS MEDICOS
UROLOGIA - VENEREAS
(De 10 a 12 y 16 a 20 horas)
AYACUCHO 183 - 49-6998
(CONGRESO)

Dres. STIGOL
VENEREAS - VIAS URINARIAS
10 a 12 y 15 a 20. T. E. 23-2398
BRASIL 923. (Pza. Constitución)

PIEL - VENEREAS SIFILIS
Dr. LUIS ITZCOVICH (Médico)
Todos los días 9-12 y 14-20 hs.
CALLAO 449 - 46-5265 - Piso 3º

ENFERMEDADES DE LA VEJEZ — GLANDULAS
Dr. R. Russo. Méd. 9-12 y 14-20
Pueyrredón 442, 8º 30. T. 87-4457

ENFERMEDADES VENEREAS
PIEL, LUES, 8 a 12 y 15 a 21 hs.
Dr. CORTONDO (Médico)
SAAVEDRA 22 — T. E. 48-0401

PIEL - VENEREAS SIFILIS
Dr. Ricardo ITZCOVICH (médico)
9-12 y 14-20. Pueyrredón 442
8º 30 — T. E. 87-4457

VENEREAS
SIFILIS - VIAS URINARIAS
Dr. E. BRIZZIO - Médico
GARAY 1264, 1º A - Constitución
27-5460. De 9-12 y de 16-20 hs.

PIEL - VENEREAS
Dr. LOSOVIZ. Médico. De 12 a 21.
VIAMONTE 1646, p. 1º - 44-9669

ABOGADO
Consultas gratis - Despidos
Pagamos telegramas
● POMPEYA
SAENZ 995 — Frente Iglesia
● CONSTITUCION
BRASIL 1022 - 2º piso
Dr. Giacomino - 9 a 20 horas

ABOGADO
DESPIDOS
PAGAMOS TELEGRAMAS
● ONCE
RIVADAVIA 2786, piso 1º, Of. 3
(Plaza Once)
● CONSTITUCION
BRASIL 1075. (Frente a estación)
Dr. PIZZOTIELLO y ASOC.
Consultas gratis de 9 a 20 hs.

ABOGADO
Consultas gratis - Despidos
Pagamos telegramas
● LINIERS
Av. RIVADAVIA 11982
(a 2 cuadras General Paz)
● SAN JUSTO
PROVINCIAS UNIDAS 3616
Dr. CON - 9 a 20 hs.

ABOGADO
DESPIDOS
PAGAMOS TELEGRAMAS
● POMPEYA
Av. SAENZ 987, Piso 1º
(a 30 m. de la Iglesia)
● LOMAS DE ZAMORA
BOEDO 139
Dres. PIZZOTIELLO, GRINBERG y ASOC.
Consultas gratis de 9 a 20 hs.

RECEPTORIAS DE CAPITAL FEDERAL
ABASTO: Corrientes 3144 - T. E. 37-3487
BARRIO LOS PERALES: Guamini 3177.
BARRIO NORTE: J. E. Uriburu 1271
BARRIO VARELA: Avenida del Trabajo 2491 - T. E. 63-5354
BARRACAS: Montes de Oca 890 - T. E. 21-1086
CENTRO: Florida 890, Local 13 - T. E. 32-2486
CONGRESO: Alberti 349 - T. E. 48-7353
CHACARITA: F. Lacroze 3863 - T. E. 53-8286
CHACARITA: F. Lacroze 3863 - T. E. 53-8286
FLORES: Gaona 2722 - T. E. 59-8112
FLORES: Artigas 92, Local 20 - T. E. 612-6337
BELGRANO: Avenida Cabildo 1849, Local 10 - T. E. 76-0814

GUIA DE TEATROS Y CINES

TEATROS

★ AVENIDA. A. Mayo 1222. 38-2295 Lunes 3, en su temporada de despedida la Cía. Paustino García, presenta un extraordinario espectáculo musical:

EL REY QUE RABIO

Joya del género lírico español. Loc. desde $ 5, en venta.

★ BLANCA PODESTA. C'tes 1283 32-5592. Hoy y mañ. a las 22 hs. Luis Brandoni, Marta Bianchi en:

CHUMBALE

de Oscar Viale. Aire acond. P|14

★ CANDILEJAS. Riv. 640. 34-3825. Hoy descanso. — Historia de mi esquina, de O. Dragún. Direcc.: general: Miguel Angel Spera.

★ COMICO. Ctes. 1280. 35-2108. - Sábado 20.30 y 23 hs., Reaparición en su nuevo éxito triunfal de

ANGEL PERICET

con Carmelita, María Deix Amparo y Eloy Pericet y gran conjunto:

¡SIEMPRE SEVILLA!

★ DE ARTE. R. Peña 344. 40-4395 Cont. de 14.15 a 22 hs.:

LAS AMAZONAS DE MARTE INVADEN EL TEATRO DE ARTE

Carrousel sexy musical con Strip-Tease sideral. (P|m|18|a.)

★ DE LA RIBERA. Av. Pedro de Mendoza 1824. 28-8866. Hoy 21.30: ALLA en LA BOCA de ENTONCES Sainete musicalizado. 40 actores en escena. Pl. $ 4. Aire acondicionado

★ FLORIDA. Florida 165. (Galería Güemes). 30-5360. Sensac. Estreno: FLORIDA, PARAISO DE ALEGRIA Revista frívola, cómicomusical con "Los Popis", supercómicos y atrayentes vedettes. Cont. Lunes a jueves de 13 a 21. Viernes de 14 a 0.30. Sábados de 18 a 1.15 hs. Platea $ 5. (P|m|18|añ.)

★ LA CUEVA. Callao 182, Cangallo 1813. Cont. 13 a 21. Gran estreno:

A LA CUEVA LE SOBRA PAÑO DIO EL BATACAZO DEL AÑO

con Strip-Tease en vivo y espect audiov. 12 vedettes y Pippo. (P|18).

★ LICEO. Rivad. y Paraná. 38-4291. Hoy 22 hs. Cía. RINALDI-CHIARELLA, presenta: Mi marido no corta... ni pincha. Comicidad y Picardía. Platea $ 5.

★ MAIPO. Esmeralda 443. 392-1882 REFRIGERACION Hoy a las 21 y 23 hs.:

EL MAIPAZO
(Edición extra)

Don Pelele - Jorge Porcel - Violeta Montenegro - H. Padilla 'La Chona" - A. Anchart (h) - "Los Ranqueles" - Max Rubens. - F Reina y O. Valicelli.

★ ODEON. Esmeralda 367. Debut 22 hs.: — JUANA DE POMPEYA Ilustraciones musicales de Aníbal Troilo. Direc.: Wilfredo Ferrán. 20 primeras figuras.

★ OLIMPIA. Sarmiento 777. 40-3678 Hoy a las 22 hs.: LA VERA HISTORIA DE SALOME Divertida sátira musical de M. A Rondano. Con A. Bianco, M. A. Castro, L. Pérez y V. Riz. Direc.: Santángelo. Esc. y Ves. Dalila.

★ PAYRO. San Martín 766. 32-5922. Hoy a las 22 hs.:

HISTORIA TENDENCIOSA

de Ricardo Monti. Direc.: Jaime Kogan. Aire acond. Estu. $ 4.—.

★ SALA SARMIENO. Avda. Sarmiento (Jardín Zoológico). 72-8507. Los días 28, 29, 30, a las 22 hs se presentará la obra MIRANDOLINA, de Carlo Goldoni, con la Direc. de S. Doria y la participación de J. Paccini. J. García. A. Ugo. H. Derito, S. Rey (Mirandolina). J. Juiz, S. Toscano, M Perillo. Platea $ 1.

★ S. PLANETA. Suip. 927. 32-9547 Hoy descanso. Un espectáculo de A Boal: El gran acuerdo internacional del Tío Patilludo. Estud. y obreros $ 3.

CINES

CENTRO

★ ALFIL. Ctes. 1735. 40-7575|5680 Refrigeración. A las 14, 15.55, 17.50 19.45, 21.40 y 23.30 hs. Un dibujo animado superior a todos; pleno de música, humor y gracia:

LOS CUENTOS DE ANDERSEN

Con la revolucionaria técnica del Grandscope y Eastmancolor. La prodigiosa belleza del universo infantil y sus mágicos ensueños 15.30, 17.25, 19.20, 21.15 y 23.10: Notic. Doblada al castellano. Próx. estreno: FUFN-STUP.

★ AMBASSADOR. Lav. 777. 392-9700 Refrigeración. 13.30, 15.20, 17.10, 19.10, 21.10 y 23.10 hs.:

UNA MUCHACHA MUY COMPLICADA

con C. Spaak, Jean Sorel, F. Balkan, Direc.: D. Damiani. Libro de A. Moravia. (P|m|18|a.) 13.10, 15, 16.50, 18.50, 20.50 y 22.50: Not.

★ AMERICA. Callao y Santa Fe. Refrigeración. Extraordinario estreno excl. A las 14.30, 16.40, 18.50, 21 y 23.10: Jean Gabin y Louis de Funes en:

EL TATUADO

(S|R.) Direc.: Denys de La Patellière, en Eastmancolor, 14.10, 16.15, 18.25, 20.35 y 22.45: Notic. Arg. Loc. en venta 5 días de anticip. 1º Enero: Había una vez un tren.

★ ARIZONA. Lavalle 727. 392-6967 13.20, 16.35, 19.50 y 23.15 hs.:

LAS DESEADAS

14.45, 18, 21.25 hs.: Padres modernos. Cont. (P|18|a.) Sáb. Trasn.

★ ARTE. Diag. Norte 1156. 35-7934 14.50, 17.45, 20.30 y 23 hs. Gracia, Ironía, y fina comunicatividad; Irma la dulce, de Billy Wilder, con Jack Lemmon, Shirley Mc Laine. (P|m|18|añ.)

★ ATLANTIC. Belg. 1260. 38-2726. Platea $ 1. Cómo, cuánto y con quién; Verdugo implacable; La hora de la venganza. (P|18|a.)

★ ATLAS. Lavalle 869. 392-1836. - Refriger. 12.55, 14.45, 16.40, 18.50, 21 y 23.10 hs. Sensacional estreno en Technicolor. Christopher Jones y Pía Degermarck en un filme de Dino de Laurentiis:

UN VERANO CONTIGO

(P|m|18|añ.) Una agridulce historia de un amor breve entre dos jóvenes que quieren vivir cada momento. A las 14.25, 16.20, 18.25, 20.35 y 22.45: Notic. Arg. Sábado función trasnoche a la 1.15 hora. Próximamente extraord. estreno:

EL ENIGMATICO JOHN

(P|m|14|a.) con S. Poitier; Tech.

★ AVENIDA. A. Mayo 675. 33-6636. Cont. Refrig. 11, 14.35, 18.30, 22.25: La invasión, Michel Piccoli; 12.35, 16.15, 20.10: Charlí. (P|18|añ.)

★ BIARRITZ. Suip. 482. 392-0356. Refrigeración. 14.20, 17.5, 19.50 y 22.45 hs. La pareja de "Melody", Ron Moody, Sahni Sallis y Mark Lester en:

O L I V E R

(P|m|14|a.) Color. 70 mm. Exclus. esta sala. 13.45, 16.35, 19.25, 22.15. Sábado 1º. Extr.: El tatuado.

★ BROADWAY. C'tes 1155. 35-2345|2921. Refrig. 14.20, 18.10 y 22 hs. ULTIMOS DIAS.

DOCTOR ZHIVAGO

(P|m|14). con Omar Sharif, G. Chaplin, J. Christie, Alec Guinness. Metro color. Panavisión 70 mm.; 14, 17.50, 21.40: Notic. Enero 5: Hijo por encargo.

★ CAPITOL. S. Fe 1848. 44-2379. Refrigeración. 13, 15.25, 18, 20.35 y 23.10 hs.:

VERANO DEL 42

Jennifer O'Nenill, Gary Grimes, Jerry Houser. Dir.: Robert Mulligan. (P|m|19|a.) Technic. 15, 17.35, 20.10 y 22.45 hs.: Notic. Sábado trasnoche 1 h.

★ CERVANTES. Belg. 1820. 38-2698 Cont. 15.45, 19.25, 23.10, Annie Girardot y Bruno Pradal, en:

MORIR DE AMOR

14.15, 17.45, 21.25, Marcelo Mastroianni y Faye Dunaway: Refugio para amantes. (P|18|a.)

★ COSMOS 70. Corrientes 2046. - 49-0862. 14, 16.50, 19.40, 22.30 hs.: 2001: ODISEA DEL ESPACIO (Apta todo público). Una magnífica realización de S. Kubrick en Cinemascope y Metrocolor; 16.35, 19.25, 22.15 hs.: Notic.

★ ELECTRIC. Lavalle 836. 392-1846 LLEGO SARTANA LA SOMBRA DE TU MUERTE

Jeff Cameron; El Cisco, W. Berger. (S|R.) Cont. desde 13.15 hs.

★ GAUMONT. Riv. 1635. 40-3050. Refriger. 15.45, 19.10 y 22.25. Sensacional filme en Sistema M.C.S. 70 mm. Technc. sonido estereof.:

FLYING CLIPPER
(El mundo ante sus ojos)

(S|R.) Un fabuloso y maravilloso viaje alrededor del mundo ante fantásticas aventuras. 14.55, 18.40 y 22 hs.: Notic. Arg.

★ GLORIA. A. Mayo 1225. 38-6966. La rosa roja, en Eastmanc. Veraneo en España. (S|R.) NO-DO.

★ G. MITRE. Bmé. Mitre 1332. 38-5591. Cont. desde 13.30 hs.: LOS DIAMANTES DEL DIABLO Operación cerveza. (S|R.) P. $ 1.

★ GRAN MITRE. Bmé. Mitre 1332. 38-5591. Cont. dde. 13.30 hs. LOS DIAMANTES DEL DIABLO Operación cerveza. (S|R.) Pl. $ 1.

★ GRAN REX. Co'tes 857. 392-8000. REFRIGERACION. - A las 13.40, 15.35, 17.30, 19.25, 21.20 y 23.15. Para disfrutar de las vacaciones con ¡Risas! ¡Alegría! ¡Música! y color:

EL NUEVO FESTIVAL DE TOM Y JERRY

Ratonología, Nochebuena, Vaya un ave, Suerte de Perros, Gato Cobarde, Perro Guardián, Invitado acenar Gatita Juguetona, Gato Millonario (S|R.) Metroscope y Techniscope A las 13.15, 15.10, 17.5, 19, 20.55 y 22.50 horas: Noticiero. Sábado Extraordinario estreno, Alain Delon y Nathalie Delon, en:

YO TE AMO NATHALIE
(Je t'aime Nathalie)

Dir.: Jacques Deray. Tech|Eastm.

★ G. SPLENDID. Sta. Fe 1860. 44-0808. 14.50, 17, 19.5, 21.10, 23.15:

LA TIERNA PROMESA

Jacqueline Bisset, Jean Francois Maurin, Giselle Pascal. (P|m|18.) 14.30, 16.35, 18.45, 20.50 y 22.55 hs.: Noticiero.

★ HINDU. Lavalle 842. 392-1114. - 13.40, 16.5, 18.30, 20.50 y 23.10 hs. Franco Nero y Martín Balsam:

CONFESION DE UN COMISARIO A UN JUEZ DE INSTRUCCION

(P|m|18|a.). Tec. Technic. Direc.: D. Damiani; 13.10, 15.35, 18, 20.25 y 22.45: Notic. Sábado Trasnoche

★ IGUAZU. Lavalle 940. 392-4451. 13.10, 15.5, 16.55, 19, 21.5 y 23.10:

INTIMIDADES DE TRES JOVENES ESPOSAS

(P|m|18|a.) 13, 14.35, 16.35, 18.30, 20.35 y 22.40 hs.: Notic. Sáb. Trasn 1º de enero. Gran estreno: Cama con música. (P|m|18|a).

★ IDEAL. Suipacha 378. 35-3300. Refrigerac. Bolet. de 10 a 23 hs. 14ª semana de éxito. Super Cinerama IDEAL. Pres. a las 14.20, 16.30, 18.45, 21 y 23.15. Sábado trasn. 1.15:

MELODY

S|R. En Tech. Con Jack Wid. Mark Tracy Hyde (como Melody). Músi- Lester (estrellas de "Oliver") y ca de los Bee Gees. (S|R.) 14, 16.10, 18.25, 20.40, 22.55: Noticiero.

★ KRAFT AUDITORIO. Flor. 683. 392-2775. Sin numerar: 13.30, 15.45, 18.5, 20.30 y 22.50: Notic. y diabólica sátira cómica sobre la violencia

PEQUEÑOS ASESINATOS

Direc.: Alan Arkin, con E. Gould y D. Sutherland. (P|m|18|a.) Color de Luxe. Refrigeración.

★ LIBERTADOR. Ctes. 1334. 40-7443 Refrigeración. Sylvie y Maika Rubovska. Según la obra de B. Brecht 14.25, 16.40, 18.50, 21 y 23.20 hts.:

LA VIEJA DAMA INDIGNA

(Copia nueva). (P|m|14). 14, 16.5, 18.25, 20.35 y 22.45: Notic. Sábado trasnoche 1.10 h.

★ LOIRE. Corr'tes. 1521. 49-1900. Refrig. 5ª semana, 13, 15.30, 17.20, 19.15, 21.10, 23, R. Lester y su gozosa invención del absurdo, con R. Tushingham: EL KNACK... Y COMO LOGRARLO, (Inc|m|18|añ.) Prem. en Cannes. Próx.: Diario de una esposa desesperada, F. Perry.

★ LORANGE. Cor'tes 1372. 45-7386. Refrig. 14, 16.15, 18.25, 20.40, 22.50. Evocación jocunda del vampirismo, de R. Polanski, con Sharon Tate: LA DANZA DE LOS VAMPIROS. (P|m|14|a.) Enero 1º estreno: Los caprichos de Marie, P. de Broca.

★ LORCA. Corr'tes 1428. 40-5017. Refriger. Ult. semana. 13.30, 15.30, 17.30, 19.30, 21.30, 23.15 hs.:

VERANO VIOLENTO

con J. L. Trintignat, E. María Salerno, E. Rossi Drago. (P|18|a.) 15.10, 17.10, 19.10, 21.10, 23 hs.: Notic. Sábado trasnoche 1 h.

★ LORRAINE. Ctes. 1551. 46-7501. 13.35, 15.15, 17.10, 19, 21, 23. Monicelli y su magistral filme de arte humorístico, Los desconocidos de siempre. (S|R.) Con M. Mastroianni y V. Gassman. Sábado: Los compañeros.

★ LOSUAR. Ctes. 1743. 40-6100. - 14, 15.30, 17.20, 19.15, 21.10, 23, de R. Lester con los Los Beatles: Yeah! Yeah! Yeah! (Inc|m|14|añ.) Próx. en copia nueva: El salario del miedo, con Yves Montand.

★ LOS ANGELES. Corr'tes. 1770. 40-3742 y 45-2405. - UNICA SALA EN EL MUNDO CONSAGRADA A WALT DISNEY

A las 13.20, 15.40, 17.55, 20.10, 22.20:

EL ARCA DE NOE

(Dib. en Tec. 14, 16.20, 18.35, 20.50 y 23 hs. Estreno, Steve Forrest en:

EL PICARO RASCAL

Graciosísima comedia en tecnic. Próx. Fest. de los 11 premios de Walt Disney.

★ LUXOR. Lavalle 669. 392-3893. Refrig. 13.30, 15.45, 18.10, 20.35 y 23: Nino Manfredi, Claudia Cardinale, Alberto Sordi, Ugo Tognazzi en:

EN EL AÑO DEL SEÑOR

P|men|18. en Eastmancolor; 15.25, 17.50, 20.15, 22.40: Notic. 1º Enero: Los caprichos de Marie.

★ MAJESTIC. Pueyr. 230. 87-9636. Refriger. Cont. de 14.10 a 0.30 h. 14.10, 19.10 y 22.40: Notic.; 16, 19.30 y 23 hs. Michele Mercier en: Las ardientes noches de Lady Hamilton; 14.20, 17.35 y 21, George Dutsmen yH. Preston en: Los años rugientes. (P|18|a.) Próx.: Cama con música.

★ METRO. Cerrito 570. 35-4219. 14.30, 16.34, 18.44, 20.54, 23.5 hs.:

LA HUIDA DE KASHMIR

s|r. colores, con Pernell Roberts. A. Basted; 16.15, 18.25, 20.35, 22.46: Notic. 1º de enero; Morir de amor.

★ METROPOLITAN. Ctes. 1343. - 40-0816|1064. Refrigeración. A las 14.15, 16.15, 18.25, 20.35, 22.50 hs.: Notic. 14.35, 16.40, 18.50, 21 y 23.15: El romance más intenso del cine con J. Moreau, J. P. Belmondo en:

MODERATO CANTABILE

(Prh|m|18|añ.) - Sábado trasnoche. 1º enero:

EL GRAN DESFILE DEL CIRCO. En colores. (S|R.)

★ MONUMENTAL. Lavalle 780. - A las 13, 15, 17, 19, 21, 23: Notic. y el sensacional filme de C. Jaque:

LAS ARDIENTES NOCHES DE LADY HAMILTON

(P|m|18|a.) Un tema valiente resuelto con talento y alto valor cinematográfico.

★ NORMANDIE. Lavalle 861. — 392-1000. Refrigeración. 12.30, 14.25, 16.25, 18.40, 20.50 y 23.5:

VENDIO SU PISTOLA Y SE COMPRO UN CEMENTERIO

Con G. Hilton y Ch. Southwood; 14.5, 16, 18.15, 20.25, 22.40 hs.: Suc. Arg. Technic. (S|R.)

★ OCEAN. Lavalle 739. 392-1515. Refrigeración. A las 13.50, 16.10, 18.30, 20.50 y 23.10 hs. Sensacional estreno en Panav. y Techn.:

EL ESPINAZO DEL DIABLO

(P|m|14|a.) con Bekim Fehmiu, J. Huston, R. Crenna, Ch. Connors, R. Montalbán. Dir.: Burt Kennedy; 13.20, 15.40, 18, 20.20 y 22.40: Notic. Sábado trasnoche.

★ OPERA. Cor'tes. 860. 35-1335. - 13.10, 15.40, 18.10, 20.40, 23.10. ¿Qué atraería a los hombres? Su figura de mujer o su carga de erotismo?

LA BRUJA DEL AMOR

con Rossana Schiafino, G. María Volonté y Richard Johnson. Direc.: Damiano Damiani. (P|18|a.) 15.10, 17.40, 20.10 y 22.40 hs.: Notic. 1º de enero, un filme que hará estallar su imaginación:

LOCAS MARGARITAS

Locura de locuras, un nuevo cine libre nunca creado antes. Color. (P|m|14|añ.)

★ PARAMOUNT. Lav. 845. 392-9999 Refriger. 13, 15, 17, 19, 21, 23.15: Mansión embrujada, (Prh.|m|14|a.) con Ch. Lee y P. Cushing; 14.45, 16.45, 18.45, 20.45 y 22.45: Notic.

★ PARIS. Lavalle 769. 392-2016. Cont. Platea $ 2.50. Refrigeración. 13.30, 16.40, 19.50 y 23 hs.:

LA GRAN RUTA

15.5, 18.15 y 21.25: Los neuróticos. Notic. (P|m|18|a.) Sábado Trasn.: La gran ruta.

★ PLAZA. Corrientes 939. 392-7577. 13.10, 15.30, 17.55, 20.20 y 22.50: Notic.; 13.20 15.45, 18.15, 20.40 y 23.5: Nino Manfredi como intérprete y director en:

POR GRACIA RECIBIDA

(P|m|18|añ.) REFRIGERACION.

★ PREMIER. Ctes. 1565. 46-2113. Refriger. Sábado 1º Est. 17.45, 19.30, 21.20, 23.15 y 1.20:

JE T'AIME NATHALIE

(P|m|14|a.) Color. Alain Delon, más divertido y cautivador que nunca! 19.15, 21.5, 22.55 y 1 h. Notic. Próx.: Homo Eroticus Supermacho.

★ REAL. Esmeralda 425. 392-3600. Refrig. Cont. desde 12 hs. Nuevo festival de la risa y el dibujo, en Technicolor, con los personajes más divertidos, Gonzalito, Tom y Jerry, Gato Malandrín, Pájaro Carpintero, Coye Correcaminos, Dibujo El Indiecito, Cómica de Charles Chasse, El bandido alegre. Platea $ 1,50.

★ RENACIMIENTO. Lav. 925. - 35-1850. A las 15.25, 19.20 y 23 hs.: Extraordinario doble programa:

LOS SAQUEADORES

Frederick Stafford y J. Seberg; 13.30, 17.10 y 21.5: El profesor chiflado, J. Lewis y E. Stevens. Cont. (S|R.)

★ ROSE MARIE. Ctes. 780. 45-6448 Cont. (P|m|18|a.) M. Vitti: La siciliana; Maresa Mell en: Superamante a veces.

★ ROTARY. Cor'tes. 565. 49-7061. Refrigf. Notic. Cont. 12 a 24 hs.: Las reinas, Mónica Vitti y Claudia Cardinale. (P|m|18|a.) P. $ 1.

★ ROYAL. Cor'tes 831. 392-8509. Refrigerac. 12.10, 14, 15.50, 17.45, 19.40, 21.35, 23.30 hs.:

LA NOCHE QUE SALIO EL SOL

Tech, G. Gambridge, E. Parsons. (P|m|14|a.) Notic. 12 13.45, 15.35, 17.30, 19.25, 21.20, 23.15. Contin. Sábado trasnoche. Loc. $ 3,50. Próximamente: Octubre

★ SARMIENTO. Lav. 852. 392-3338. Refriger. 12.45, 15.15, 17.45, 20.25 y 23. Mario Moreno "Cantinflas":

EL PROFE

con Marga López, en Tec. (S|R.) 14.50, 17.25, 20 y 22.40: Notic.

★ S. LAVALLE. Lav. 921. 35-0235. 11.40, 15.10, 19, 23 hs.:

LOS INVENCIBLES

John Wayne, Rock Hudson: 13.25, 17.20, 21.10 hs. Poker con pistolas, G. Hilton. Pl. $ 1.80.

★ TEATRO SAN MARTIN. (Sala Lugones). Corrientes 1530. 46-8611. Cont. 15, 16.55, 18.50; Num. 20.55 y 23 hs.; Notic. y El príncipe sin palacio, de J. Boorman, con M. Mastroianni, B. Whitelaw. (P|18). Viernes y sábado: No hay función. Domingo: UNA VIDA.

★ TROCADERO. Lav. 890. 392-1455. Refrig. 13.10, 15.5, 17.5, 19.5, 21.5 y 23.20 hs.:

CON EL DEDO EN LA LLAGA

(P|m|18|añ.) con Ray Saunders; Betsy Bell. Direc.: Teodoro Ricci. Eastmancolor. 13, 14.50, 16.45, 18.45 y 22.50 hs.: Notic.

ALMAGRO

★ COLUMBIA. Cor'tes 4636. 49-6306. Cont. 15.20, 16.50, 18.50, 20.50, 22.50 Corto y Los 400 golpes, de F. Truffaut, con Jean P. Leaud. (P|14|a.) $ 1.50. Estud. $ 1. Sábado 1º enero: TEOREMA.

★ PALACIO DEL CINE. Rivadavia 3636. 88-4818. Cont. 16.10, 19.35 y 23.10 hs.:

UNA MUCHACHA COMPLICADA

con C. Spaak y J. Sorel; 14.30, 17.35 y 21.15 hs.: Mi marido Cornelio, con P. Ferrari; 14.10: Varied. (P|m|18|añ.)

★ ROCA. Rivadav. 3753. 87-1517. Refrigeración. Cont. 15.35, 19.10 y 22.40 hs. Alegre su corazón con:

M E L O D Y

con Jack Wild en Eastmancolor. 13.50, 17.25 y 20.55 hs.: Pan, amor y fantasía, con G. Lollobrigida; 15.20, 18.55 y 22.55; Suc. Arg. (S|R.) Menores $ 2.

BELGRANO

★ BELGRANO. Cabildo 2356. 73-5691 14.30 hs.: Varied. 15, 19, 23 hs.: Morir de amor; 17.10 y 21.10: Anónimo veneciano. (Prh|m|18|añ.) Sábado 1º enero.: Melody y Jane Eyre.

★ CABILDO. Cabildo 2347. 73-3852. 14, 18.30 y 22.50: Aeropuerto; 16.20 y 20.40: La amenaza de Andrómeda. Cont. (P|m|14|a.) Sábado Trasn.: Las parejas.

★ CUMBRE. García del Río 4127. 70-5572. Cont. 14.30 hs. Pl. $ 1. El gran robo del Vaticano, W. Pidgeon; Gringo prepara tu colt, Lex Barker. (S|R.)

★ GRAL. BELGRANO. Cabildo 2165. 781-7200. 14.30, 18.30 y 23.5: Melody; 16.20 y 20.35, Jane Eyre. (Sin restric).

★ G. PAZ. Cabildo 2702. 781-1412. Refriger. Cont. 15.15, 19 y 23 hs.:

EL PROFE

con Cantinflas; 13.50, 17.20 y 21.10: Al compás del reloj; 18.45 y 22.35: Noticiario. (S|R.)

★ G. SAVOY. Cabildo 2829. 781-6500 Cont. Refrig. 16.15, 19.35 y 23 hs.: Una muchacha muy complicada, C. Spaak; 14.35, 17.50 y 21.5: Mi marido Cornelio, E. Salerno. (P|18)

★ LIDO. Cabildo 3241. 701-2996. Cont. 14.30 hs. Pl. $ 0,60, Tecn. El león, William Holden; Can Can, Frank Sinatra. (P|14|añ.) Techo corredizo. 10 turboventiladores.

★ MIGNON. Juramento 2433, casi Cabildo. 73-3899. Sábado 1º inauguración: Road Show de Arte, presentado por: "Lorange", "Loire" y "Losuar".

★ RITZ. Cabildo 685. 77-0688. — Ult. día, 15.40, 19.15 y 23 horas, De Ken Russell, c|R. Chamberlain:

LA OTRA CARA DEL AMOR

14, 17.40 y 21.15, de Carl Reiner: o quiero a mamá, pero... con George Segal. (P|m|18). Sábado 1º de enero, excepcional estr. 1972:

J O E

Un filme valiente, audaz, feroz y libre. Direc. de John Avildsen, con Peter Boyle. (P|m|18|a.)

BOEDO

★ CUYO. Boedo 858. 97-6975. — Cont. a las 14.40, 18.50 y 22.50:

EL PROFE

Tec. Cantinflas; 16.45 y 21: Sin un adiós. Tec. Raphael. (S|R.)

★ EL NILO. Boedo 1063. 97-2984.

ROMEO Y JULIETA

15 y 20.25 hs.: Aeropuerto, Burt Lancaster; 17.30 y 22.50. Cont. desde 14.30 hs. (P|m|14).

★ LOS ANDES. Boedo 777. 97-4233 Cont. 17 y 22.10 hs.: GRAND PRIX; 15.10 y 20.20 hs.: La huida de Kashmir; 14.15 y 20 hs. Fiesta en Disneylandia. Niños $ 2. (S|R.)

★ MODERNO. Boedo 937. 97-8601. El profesor patagónico, Tecn. L. Sandrini; La guita, Tecn. N. Briski; El mundo de los payasos.

★ NAT. PALACE. San Juan 2461. 97-1722. Donald Sutherland en:

EL PASADO ME CONDENA

Billy Jack; La mano, con N. Delon. Platea $ 2,50. (P|m|18|a.) Sábado trasnoche: Fanny Hill. (P|18|a.)

★ SEL. SAN JUAN. S. Juan 2540. 97-5908 J. P. Belmondo, A. Delon: BORSALINO; Satánicamente tuya; Lucha de gigantes. (P|18|a.) $ 2.

COLEGIALES

★ A. THOMAS. A. Thomas 841. 54-4999. (P|m|18|a.) LA CONDESA DE DRACULA; Su venganza era matar; Con los minutos contados.

★ ARGOS. Federico Lacroze 3455. 54-0673. — 15.10, 18.55 y 22.40:

MELODY

c|Jack Wild y Mark Lester; 16.55 y 20.40 hs. Jane Eyre, un amor sublime, c S. York. 14.55, 18.40 y 22.55. Suc Arg. (Apta|tod.|público). Menores: $ 2.—. Próximo estreno: Los cuentos de Andersen.

★ ATALAYA. Córdoba 4633. 778-0700 14, 18.30 y 23: KILLER CALIBRE 32; 17 y 21.30: Tarzán y la rebelión de la jungla; 15.30 y 20: Fenomenal, el imbatible. Pl. $ 1,50. (S|R.) Sábado función desde las 18 hs. Sábado trasnoche: El amor a través de los siglos.

★ REGIO. Córdoba 6056. 772-3350. Voy, veo y mato, J. Saxon; Río Seco, E. Presley; El tigre se perfuma con dinamita. Men. $ 1. S|R.

★ RIALTO. Córdoba 4287. 86-8764. Niños $ 1. Los saqueadores; El profesor chiflado. Cont. Jueves: Las ardientes noches de Lady Hamilton.

★ VILLA CRESPO. Cor'tes. 5535. 54-3177. ¿Por qué sigues matando? con A. Steffen; Los intocables vuelven al ataque, con G. Scott y Las manos de un pistolero.

FLORES

★ COLISEO. Bonorino 36. 63-6181. Cont. 16, 19.15 y 22.40: Las ardientes noches de Lady Hamilton, con M. Mercier; 14.30, 17.40 y 21: Tiempo de Charleston. (P|m|18|a.)

★ CONTINENTAL. Carabobo 945. 63-2218. LAS PISTOLAS DEL DIABLO, Gambi, Los mercenarios. (P|m|14).

★ FENIX. Rivad. 7802 612-8858. Cont. 13.45, 17.45 y 22.15; Suc. Arg. Burt Lancaster y Dean Martin en:

AEROPUERTO

Tec. 15.45 y 20.10: La amenaza de Andrómeda. Ttc. (P|m|14). Mañana no hay func. Sáb., 18 hs.: Confesión de un comisario; En el año del Señor. Próximamente Melody. Tecnicolor.

★ FLORES. Rivad. 6661. 63-3701. Cont. Techo corredizo 14.30, 18.20 y 22.40: Morir de amor; con Annie Girardot y Bruno Pradel. 16.30 y 20.40: Amor veneciano; con Tony Musante y Florinda Bolkan. P|18. Sábado: Joe; con Peter Boyle.

★ G. PRIX. Gaona 3263. 59-2551. 15 y 20.15: Fantasmas estilo italiano; 16.50 y 22: Dr. Zhivago. P|14.

★ GRAN RIVADAVIA. Riv. 8636. 69-1356. Cont. 14 hs. Plat., $ 0,60. Dónde está el frente; J. Lewis. El valle de Wgangi.

★ PUEYRREDON. Rivadavia 6871 612-0389. Refrigerac. Cont. 14.20 18.25 y 22.50: Suc. Arg., y...

MELODY

con Jack Wild y Mark Lester. T'Color. 16.25 y 20.45: Jane Eyre, con George Scott, Susannah Cummings. T'Color. S|R. Menores $ 2. Próx. estr: Los cuentos de Andersen y Chaplin: El rey de la risa.

★ RIVERA INDARTE. R. Indarte 44. 612-5500. A las 15, 19 y 23 hs.: EL PROFE, con Cantinflas; 17.10 y 21.10: Al compás del reloj (Bailando el Rock), con Bill Halley, Las Plateros y Aland Fred; 14.30, 15.35 y 22.35: Notic. (S|R.)

★ SAN JOSE. Riv. 7350. 611-5989. La batalla de Waterloo, R. Steiger; El avión de los condenados. Menores $ 1. Cont. dde. 13.30. (S|R.)

★ S. MARTIN. Riv. 7060. 612-5416. Cont. 13.30 hs. Platea $ 0,60. — El gran escape, S. M. Quinn; Un fenómeno llamado Cassius Clay. (S|R.)

LINIERS

★ GRAN LINIERS. Av. G. Paz 47. 653-2266. 14.20, 18.25 y 22.30: EL PROFE, Cantinflas; 16.30 y 20.50: Los sanguinarios, Charles Bronson. Sábado Trasnoche.

★ MARTIN FIERRO. Av. G. Paz 47. 653-2266. A las 16.40 y 22 hs.: GRAND PRIX, Y. Montand; 14.30 y 20 hs. La huida de Kashmir, Julián Mateos.

★ G. ODEON. Montiel 160. 64-7673. Cerrado por vacaciones al personal y ajustes técnicos de proyección y sonido. Reapertura sábado 1º de Enero. Cont. desde las 18 hs. — FELICES FIESTAS.

MATADEROS

★ ALBERDI. J. B. Alberdi 6165. 68-0496. — Cerrado por vacaciones al personal y ajustes técnicos de proyección y sonido. Reapertura sábado 1º Cont. desde las 18 hs. FELICES FIESTAS.

★ BS. AIRES. Av. Trabajo 5427. 68-2525. Cont. 14.30 hs. Platea $ 0,60 Desierto de diamantes; Intriga en Ciudad Del Cabo. (S|R.)

★ EL PLATA. J. B. Alberdi 5751. 68-1118. Cont. 17 y 22.10 hs.: GRAN PRIX; 15.10 y 20.20: La huida de Kashmir; 14.20 y 20: Varied. S|R.

★ G. LUGANO. Murguiondo 4062. 60-3457. Cont. 14.30 hs. Siete winchester para una masacre; Tarzán el magnífico.

ONCE

★ LORIA. Rivad. 3058. 87-1436. - Sensacionales éxitos: LA FAMILIA HIPPIE, P. Ortega, O. Bozán, A. Magaña, Colores; El extraño del pelo largo, L. Nebbia, L. Caldini. Tecn. Operación San Antonio.

★ ONCE. Moreno 2967. 97-3760. La gran batalla; Los héroes de Telemark; Una leona y dos mundos. (S|R.)

PALERMO

★ BLEU. Sta. Fe 2541. 82-5845. Platea $ 1. Cont. desde 14.30 hs La venganza del Conde de Montecristo; El valle de Gwangy. (S|R.)

★ ROSEDAL. Serrano 2454. 72-3101 La gran batalla; Pescador pescado; Yo y el coronel. (S|R.)

POMPEYA

★ SAENZ. Av. Sáenz 459. 91-8455. Gran programa: EL PROFESOR CHIFLADO. Color; Los saqueadores; Tarzán, el muchacho de la selva Niños $ 2. Cont.

SUR

★ BUEN ORDEN. Bdo. de Irigoyen 1521. 23-7385. A las 13.50, 18 y 22.20: AEROPUERTO, B. Lancaster y D. Martin, Tec.; 16.5 y 20.20: Fiebre de velocidad. (P|m|14|a.) Cont.

★ COSTITUCION. B. Irigoyen 1414 Hoy no hay función. Mañana: A. Delon en: Yo te amo Nathalie; y Una pistola para Ringo. (P|m|14).

★ DANTE. A. Brown 1243. 21-6484. Cont. 14.30 hs. Pl. $ 0,60. El valor de ser hombre, P. Newman; El canario tiene garras.

VILLA DEVOTO

★ ACONCAGUA. Mosconi 3360. - 50-5008. Cont. Platea $ 0,60, en Tecn. El escuadrón mosquito, David Mac Callum; El circo, Charlie Chaplin. (S|R.)

VILLA DEL PARQUE

★ PARQUE. Cuenca 3256. 50-4448. Cont. 14.30 hs. Platea $ 0,60, en Tecn. El amo de las islas, Charlton Heston; Sal y Pimienta. (P|14|añ.)

VILLA URQUIZA

★ EDEN PALACE. Bauness 2506. 51-2135. SOLO LOS BRAVOS VOLVIERON, Brian Keith; El affeare de Thomas Crown, S. Mc Queen; Simón el bribón, J. Louis Trintingnant. Cont. (P|18|a.) Sábados trasn.

★ 25 DE MAYO. Triunvirato 4438. 51-1859. Cont. 17 y 21.10 hs.: EL PROFE; 15.15, 19.10, y 22.15 hs.: Sin un adiós; 14.30 y 20.45 hs.: Varied. (S|R.)

SUBURBANOS

★ AVELLANEDA. - Colonial. - FUEGO; Lujuria tropical; Deliciosamente amoral.
—General Roca. - Los gloriosos bastardos; Gentleman Joe mata; Infierno en Caracas.
—Maipú - Melody; Siete veces siete.
—Mitre. - Los saqueadores; El profesor chiflado.
—Presidente Avellaneda. - La caída del Imperio Romano; Cinco muchachos para Singapur.
—San Martín. - EL PROFE, Cantinflas; Comando suicida.
—Pueyrredón (Wilde). - EL PROFE Cantinflas; Comando suicida.

★ RAMOS MEJIA. - Gran Belgrano EL PROFE, Cantinflas; Al compás del reloj.
—San Martín. - El profesor chiflado; Los sanguinarios. Sábado trasnoche.

★ SAN ANTONIO DE PADUA. - Gran Sarmiento. - Bajo el planeta de los simios, Tony Rome; Poker de ases...inos.

★ SAN MARTIN. - Ateneo. - Cerrado por vacaciones. Reapertura: 1º de enero.
—Gran Plaza. - Las ardientes noches de Lady Hamilton; Los años rugientes.
—Moreno. - Solo se vive dos veces; Operación trueno.

★ VILLA BALLESTER. - Majestic. Cerrado por vacaciones. Reapertura: 1º de enero.
—Sarmiento. - Las ardientes noches de Lady Hamilton; Los años rugientes.

MAR DEL PLATA

★ ATLANTIC. Avda. Luro 3426. 20206 y 22755. Cont. desde 16 hs. A las 17.35 y 21 hs.: El último gladiador; 16, 19.25 y 22.50: La ley de la violencia. (P|m|14|a.)

★ OPERA. Av. Indep. 1641. 2-4405. Cont. 16.30, 19.20 y 22.30, primicia, Col.; Los cuentos de Andersen (hablada en castellano): 17.50 y 21: Chaplin el rey de la risa. S|R. Enero 1º: M. Legrand. Temporada teatral: 40 quilates.

★ RADIO CITY. San Luis 1742. 4-2922. A las 16.45, 18 y 20.10 hs. Contin. y Varied.; 16.45, 18.55, 21.5 sin numer. y 23.30 loc numeradas: El poema de las danzas, en color 70 mm. y Sonido Estereofónico, con Maya Plisetskaia y la Orquesta Sinfónica de URSS. En caso de mal tiempo. Función a las 15 hs. (S|R.)

★ ROXY. San Luis 1742. 4-2924. 17.50, 20.5 y 22.40: Noticiero de América; 16, 18.15, 20.35 sin num. y 23.5 loc. numeradas: MELODY, con J. Wild, T. Hyde, M. Lester.

VARIEDADES

★ CIRCUS SHOW DE CARLITOS BALA. Piso de Deportes (Casino). Diariamente a las 18, 20 y 22 hs. SHOW GABY, FOFO y MILIKI Diariamente funciones: 18, 20 y 22

HOY EN TELEONCE le recomendamos

19.20 TELEONCE INFORMA
20.30 DON JACOBO
21 OPERACION JA JA
22.30 ARGENTINISIMA

VITTORI MATA EN MARPLA. VENDRA A LABORAR A BAIRES ALBERTO DE MENDOZA. NENE MORALES SE QUEDO SIN CHARLIE Y SIN TRABAJO. TIENE TITULO EL CICLO DE HORANGEL. PIERO PARTIO A COLOMBIA

Nuevamente, como acontece desde las últimas temporadas de verano. Darío Vittori, el agnellotero, ha vuelto a "matar" en Marpla. El sábado de Navidad cosechó con "Los ángeles de Vía Veneto", en estreno exclusivo, la friolera de 1.550.000 pesos caductos. En cuatro funciones (en total) hizo 2.285.010 pesos viejos... y eso que aún no empezó a tallar fuerte la ola turística. Casi la mitad, aunque en tres funciones, recaudó el trío formado por Beatriz Taibo, la chispeante, Osvaldo Pacheco, la ex Tota, y Guillermo Bredeston, el consorte ofendido. Con "Más de dos veces.. no" alcanzaron 1.245.000 pesos viejos. Infinitamente menos, demostrando que no interesan como otrora, los controvertidos componentes del clan Stivel apenas lograron obtener 471.020 pesitos (3 representaciones). En cuanto a Fernando Siro, el bigotudo, la viene "yugando" desde un recinto apartado con "La depresión está de moda" que no es otra que la estrenada en Baires como "La depresión" (lo de "está de moda" lo habrá colocado en recuerdo de su vista 'Lo prohibido está de moda'). En 18 funciones pudo meter en boletería 602.100 pesitos. ¡Así se largó la temporada!

• PRESUNTUOSO AL LLEGAR

En los próximos días se confirmará el arribo de Alberto de Mendoza, el presuntuoso, quien tras larga ausencia (siete años sin laborar por estos lares) reaparecerá en un escenario porteño (aún no designaron cual) al tiempo de aparecer dentro del meneado ciclo "Alta comedia" por el canal palermitano. Esta noticia choca con otra en la que se lo daba como propuesto para actuar en el canal decano. Don Alberto, recientemente, no quiso hacerse reportear por enviados argentinos colocando en tela de juicio al periodismo de nuestro país. No sabemos que éxito se le pudo haber subido a la cabeza puesto que en España solamente cumple roles secundarios. Hay que ubicarse.

• SOLITA Y SIN CONCHABO

Realmente apesadumbrada ha quedado Nené Morales la tatatatá, debido a su ruptura sentimental con Charlie Leroy, el bigotudo, con quien convivía en un departamento de la calle Cuba, en el barrio de Belgrano. La ex de Francisco Barroetaveña, el negro, suponía que su amor iba a ser para toda la vida pero volvió a equivocarse. Esta es la hora en que lió sus petates y se fue a vivir (nuevamente) a casa de su progenitora en Ramos Mejía. Pero lo que más afecta a doña Nené es que este momento de crisis amatoria la encuentra privada de trabajo. Y eso ya es demasiado... Pobre.

• 12 MAS 1: 13

Estamos en condiciones de primiciar el título que ostentará el programa que Horangel, el astrólogo, hará en el canal de la calle Cochabamba. Como "Los doce del signo" queda en poder del canal palermitano, un mandamás del 13 ha bautizado al nuevo "Horangel y los trece del signo" (le aumentarán un panelista). El que reemplazará a don Horangel en el primitivamente denominado "Los doce..." será Héctor Rivas, el grafólogo (también se rumoreaba que iría el profesor Waffman).

En cuanto al entuerto acontecido en la teleemisora de la calle Castex (don Horangel y su consorte, Angela Groba, comprobaron que les habían violado los cajones del escritorio que poseían) se supo que hicieron la denuncia en la seccional correspondiente al lugar del hecho. La cosa viene fatídica.

• ENTRE COLOMBIA Y COSQUIN

Ha partido en la víspera, a las 19 hs., rumbo a Colombia, de donde regresará el día 7, el cantautor Piero, el planchado. A su regreso intervendrá en el festival de Cosquín estando él acostumbradito a certámenes, una vez que ganara el realizado en Río de Janeiro en 1970, tal como los memoriosos recordarán. ¡Pedro de la Juanaaaana...

crónica
FIRME JUNTO AL PUEBLO

Buenos Aires, Jueves 30 de Diciembre de 1971

DARIO VITTORI:
Siempre primero.

PIERO:
Cantar en Colombia.

• SEXY EN MARPLA

La siempre apetecible María Concepción César combinó su participación en un local frente al Torreón (no es en el mismo Torreón como muchos dijeran equivocadamente). "El mundo es una canción... ¡esto es Music Hall!", se llama el envío, de frívolo significado.

Compartirá estelares, a partir del primer día del año que se aproxima, con Dringue Farías, el rumbeador, amén de integrar el staff Jovita Luna, la lunfarda, Roko, el pintón, Valeria Lynch, la altiva, y Mayco Castro Volpe quien no es otra que la heredera de doña María Concepción, la que debutará en lides faranduleras a través del ciclo "Música en Libertad". Dirige la cosa José María Funes, el botoncito, quien tuviera tantos dolores de cabeza con la puesta de la obra homosexual "Ni ángel ni demonio". ¡Tachín, tachán!

SUS CARTAS ESTAN ECHADAS

♡ A	◇ N	♠ H	♡ S	◇ O	♣ D	♡ I	◇ S	♠ O	♣ I	◇ A	♠ Y
♠ L	♣ A	♡ G	♣ D	◇ L	♡ A	♠ E	♡ N	♣ E	◇ G	♠ D	♣ E
◇ A	♣ U	♡ A	◇ N	♠ A	♡ R	◇ D	♡ A	♠ R	◇ E	♠ A	◇ E
♠ N	◇ S	♣ F	◇ T	♡ M	♠ N	◇ E	♡ A	♠ O	♣ O	◇ P	♠ T
♠ I	◇ A	♠ C	♡ S	♣ R	◇ I	♠ I	♣ I	◇ S	♠ A	♣ A	♠ S

En estos 60 naipes se encuentra encerrado un mensaje para usted. Acaso se trata de un augurio o de una advertencia que no deberá desestimar. Para dar con el mensaje que corresponde al lector, éste debe proceder de la siguiente manera: Si su nacimiento se ha registrado entre los días 5 y 11 (no importa el mes), elegirá PICAS. Si se ha producido entre los días 12 y 19, TREBOL. Si lo fue entre los días 20 y 27, DIAMANTE, Y, finalmente, si su advenimiento al mundo aconteció entre los días 28 y 4, su palo será CORAZONES. Una por su orden leyéndolas de izquierda a derecha— las letras que llevan las cartas correspondientes a la fecha en que nació y escríbalas.

• OLGA EN PUNTA

Tras el crucero por los canales fueguinos con que quiere obsequiar a sus dos nenitas, Olga Zubarry, la angelical, deberá encontrarse en febrero en Punta (del Este, of course!) para comenzar el rodaje de una nueva vista de la cual no suelta (aún) prenda. ¿Será sobre tupamaros?

• PAPA NOEL

Pudo saberse que un original Papá Noel apareció el día de Nochebuena en el Hospital de Niños sito en Gallo y Paraguay. Se trató de Roberto Rimoldi Fraga, el nacionalista, quien obsequió a los enfermitos con juguetes, golosinas y no muchas canciones federalistas. Helados, caramelos, chocolatineeeeeeeessssssss!!!

• VUELVE A VIVIR...

Sabú, el mimoso, está dispuesto a largarse con otra nueva vista luego de experimentar las mieles (y los nervios) del debut con la primera ("Vuelvo a vivir, vuelvo a cantar"). Su compañerita será María Leal, la pecosienta, repitiendo la pareja anterior. ¡Olerí lerí!

• ¡QUE NOCHE DE CASAMIENTO!

Se empieza a descorrer el velo de las primeras bodas del nuevo año. Inaugurarán la lista de himeneos Leonor Onis, la cómica, quien se ha de casoriar en la víspera de Reyes con el descendiente del congénere Marianito Bauzá. La otra unión conyugal se prevé para el 8 de enero y en dicho match combatirán Charito Borda, la pasatista, y Pepe Mastronardi, el paliducho, La luna de miel la pasarán en crucero rumbo a Río de Janeiro. Placeres de la vida.

• REHUSA VENIR

Mientras mucha gente del interior quiere venirse a Baires con ese imperioso afán de conquistarla, existe en la zona misionera una maestrita que canta que rehusa radicarse en ésta. Es por eso que María Ofelia, tal su nombre (así desapellidada) también conocida como "la nueva voz del Litoral", solamente es conocida en redondos. Las cataratas atraen.

• OTRA PENELOPE

Una vasta colección de originales carteras y bolsos posee la canora Gloria Díaz, la renovada. Partiendo de la base de que "quien tiene plata hace lo que quiere" no podría llamar demasiado la atención esa propensión suya pero lo curioso es que doña Gloria, emulando a Penélope, la tejedora, ha confeccionado ella mismita todos sus adminículos. Los teje mientras espera turno de actuación en local tanguero de la calle Jean Jaures. ¿No nos haría unas corbatitas, please?

• LA VIDA DIFICIL

Con gran sorpresa, Atilio Marinelli, el temeroso, notó que tras haberlo reemplazado (por enfermedad) en un radioteatrón que hacía en la emisora Municipal ("Esta familia tan nuestra") por ignoto actor, dicho intérprete se quedó definitivamente con su parte. Otro tanto (y eso que no la habían suplantado) ocurrió con Gilda Lousek, la gélida. Don Atilio lo lamenta pues era el único conchabo que tenía en la actualidad, finalizada una desastrosa gira que duró dos semanitas y que hizo por lugares como Punta Alta actuando en escuelitas en lugar de recintos adecuados. Ahora piensa tomarse vacaciones en lugar no mencionado (con quién irá tampoco se sabe) al tiempo que espera que se lo llame para una serial a difundirse posteriormente tanto aquí como en México y otros países latinoamericanos. Algo es algo.

PROGRAMA PARA HOY

15
- 2 Muchacha Italiana Viene a Casarse
- 7 Redacción 7
- 11 Matinée, en Vivo y en Direct
- 13 Muchacha Italiana Viene a Casarse

15.15
- 7 Para Bien de Todos

15.30
- 2 La Pecosa (En dúplex con Canal 1
- 13 La Pecosa

16
- 2 Nino
- 9 Frente a la Facultad
- 13 Nino

16.15
- 7 Cine "Cupido valiente"

17
- 2 Yo Compro a esta Mujer (En dúplex con Canal 13
- 9 Estación Retiro
- 13 Yo Compro a esta Mujer

17.30
- 2 Encrucijada (En dúplex con Canal 13
- 13 Encrucijada

18
- 2 Alta Tensión (En dúplex con Canal 13
- 7 La Luna de Canela
- 9 Música en Libertad
- 13 Alta Tensión

18.30
- 2 Cine en Tevedós
- 11 Yo Quiero Casarme, ¿y Usted?
- 13 El Zapato Roto

19
- 7 Primera de la Noche
- 9 Nacido para Odiarte
- 13 Gaby, Fofó y Miliki

19.20
- 11 Teleonce Informa

19.30
- 9 Nuevediario Extra
- 13 Telenoche

20.30
- 2 Tip - Top
- 7 Fútbol por Televisión
- 9 El Circo de la Alegría
- 11 Don Jacobo
- 13 Tip - Top

21
- 11 Operación Ja Ja

21.30
- 2 Cine (En dúplex con Canal 13)
- 13 Cine "La gloria se escribe con sangre"

22
- 9 Campeonato de la Risa

22.30
- 7 Redacción 7
- 11 Argentinísima

23
- 7 Proceso 70

23.30
- 2 Notidós
- 9 El Mundo de la Ciencia
- 13 Actualidad en 24 Hs.

24
- 9 Operativo Fin de Semana
- 11 Teleonce Informa

Al Cierre:
- 7 Mensaje Espiritual
- 9 Responde el Padre Luchia Puig
- 11 Palabras de Vida
- 13 Un Momento de Meditación

CONTINUAN LOS PADECIMIENTOS DE ISABEL SARLI Y ARMANDO BO: EN BRASIL HA SIDO PROHIBIDA "FUEGO"

BRASILIA, 30 (Associated Press). — Los censores federales han prohibido la exhibición de las películas "Fuego" de la Argentina, y "Mujer, siempre mujer", de Brasil, por considerarlas "contrarias a la moral y buenas costumbres de la familia brasileña", informan hoy los diarios.

• SIGUE IGUAL

PARIS, 30 (France Presse). — El estado de salud de Maurice Chevalier sigue siendo estacionario según el último parte facultativo emitido esta mañana por el hospital Neker de París donde el célebre cantante es sometido a sesiones de riñón artificial.

"El enfermo pasó una noche tranquila. Persiste el estado febril con tensión arterial normal", agrega el boletín médico que anuncia una nueva sesión de riñón artificial para las próximas 24 horas.

• LOS MEJORES

NUEVA YORK, 30 (Associated Press). — La Sociedad Nacional Norteamericana de Críticos de Cine que representan a los principales periódicos norteamericanos proclamó el miércoles aquí como la mejor película del año al filme francés de Eric Rohmer "La rodilla de Clara". Bernardo Bertolucci realizador de "El conformista", fue designado como el mejor director de 1971 y la película francesa "Le Chagrin et la Pitie" recibió mención especial.

• TELEVISION EN COLOR

TOKIO, 30 (ANSA). — Un record sin precedentes se registró el pasado noviembre en Japón, en la producción y venta de televisores para color, según se comunicó hoy en Tokio.

El mes pasado se produjeron 727.208 televisores (9 por ciento más que en octubre), mientras que las ventas alcanzaron la cifra de 767.615 unidades con un aumento del 25,3 por ciento respecto al pasado mes.